

상명 University

감동을 주는 혁신형 인재 양성 - 상명대학교

SSAP

SM-CDR

LINC+

PRIME

ACE+

CK

SM-IN

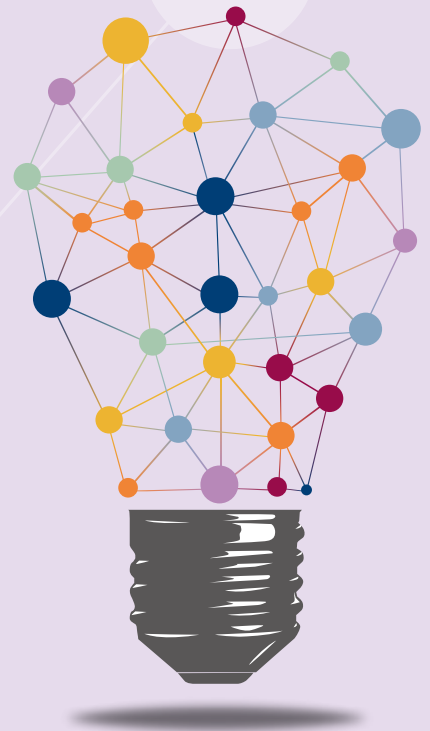

2019학년도 수시모집요강

서울캠퍼스 • 2 캠퍼스(천안)

원서접수 : 2018. 9. 10(월) ~ 9. 14(금)



상명대학교
SANGMYUNG UNIVERSITY

감동을 주는 혁신형 인재 양성 상명ուն 스파이팅 합니다

피하기 보다는 맞서 싸우고 따르기 보다는 이끌어 갑니다

이렇듯 혁신은 세상을 바꾸고 상명은 혁신을 만듭니다

ACE+, PRIME, LINC+, CK 대학으로 혁신형 인재를 양성합니다



www.smu.ac.kr

감동을 주는 혁신형 인재 양성



상명대학교
SANGMYUNG UNIVERSITY

글로벌 에이스를 키웁니다!

정부와 언론에서 인정하는 대학



장학금 혜택이 큰 대학

성적우수장학금, 사회봉사장학금
특성화장학금 및 프라임장학금 등
다양한 교내·외 장학제도 운영



등록금 7년 연속 인하 및 동결
(교육비 부담 최소화)

2012	2013	2014	2015	~	2018
7.0%	3.0%	0.1%	0%		0%

2012학년도 7.0%, 2013학년도 3.0%, 2014학년도 0.1% 인하
2015~2018학년도 동결

1인당 장학금 수혜금액
(2017학년도 기준)

347만원

사회맞춤형 산학협력 선도대학[LINC+] 육성사업

사회맞춤형 산학협력 선도대학[LINC+] 육성사업은 교육부가 주관하는 산업수요 맞춤형 인재양성 사업으로 산업체와 교육과정 공동 개발 및 현장밀착형 교육 인프라 구축을 통하여 산업에서 필요한 인력양성을 목표로 하고 있습니다.

이를 위하여 본교는 2017년도부터 5년간 매년 빅데이터전공, 지능정보트랙, 3D프린팅융합전공의 참여학생을 선발하여 아래와 같은 혜택을 제공합니다.

혜택 1. 해당 과정을 수료한 졸업생 전원에게 협약 산업체에 취업기회 제공

혜택 2. 교육 인프라에 대규모 사업비를 투자하여 최첨단 교육 환경 제공

혜택 3. 산학연 협력 프로젝트 참여 기회 제공

혜택 4. 소수 정예 학생 참여에 따른 멘토링 프로그램 기회 제공

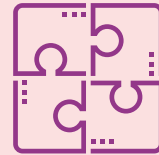

■ 운영학과(전공)

사회맞춤형학과명	운영형태
빅데이터전공	연계전공
지능정보트랙*	학과트랙
3D프린팅융합전공	연계전공

* 지능정보트랙은 휴먼지능정보공학과 소속 학생만 참여 가능하며, 연계전공의 형태로 운영하는 빅데이터전공, 3D프린팅융합전공은 모든 학생을 대상으로 함.

SSAP(해외연수 프로그램)

상명대학교는 300여 개에 달하는 해외 자매대학과의 광범위한 교육 네트워크를 바탕으로 다양한 해외연수 프로그램(SSAP)을 시행하고 있습니다.

SSAP(Sangmyung Study Abroad Program)를 통해 상명인들은 어학능력, 연수목적, 파견국가, 희망기간에 따라 본인에게 가장 최적화된 프로그램을 선택, 참여할 수 있습니다.

프로그램명	파견국가
■ 단기언어문화연수 프로그램	
■ 정규/장학 교환학생 프로그램	
■ 어학 교환학생 프로그램	
■ 어학 후 교환학생 프로그램	
■ 디즈니인턴 교환학생 프로그램	
■ 복수학위(2+2) 프로그램	



학생중심 교육을 실현하는 대학

■ 캠퍼스간 학사 운영

▶ 서울캠퍼스·2캠퍼스(천안) 간 교차수강 가능

서울캠퍼스·2캠퍼스(천안)에 개설된 교과목을 교차하여 수강할 수 있는 제도

▶ 서울캠퍼스·2캠퍼스(천안) 간 복수전공 가능

서울캠퍼스·2캠퍼스(천안)에서 졸업요건을 마친 학생이 서울캠퍼스·2캠퍼스(천안)의 학부(과) 중 제2, 3전공을 선택하여 학위를 취득하는 제도

▶ 서울캠퍼스·2캠퍼스(천안) 간 전과 가능

서울캠퍼스·2캠퍼스(천안)에서 서울캠퍼스·2캠퍼스(천안) 동일계열의 학부(과)로 전과할 수 있는 제도



■ 유연한 학사제도 운영

▶ 자기설계융합전공

학생 스스로 2개 이상의 전공을 융합설계하여 자신만의 교육과정에 대한 학위 취득

▶ 자기설계학기(학점)제

학생 스스로 설계한 프로그램(프로젝트 수행, 국내·외 사회봉사, 창업활동, 해외문화탐구 등)을 학점으로 인정받는 제도

▶ 다양한 전공제도 운영

- 제2, 3전공 : 다양한 학문을 공부하여 여러 개의 학위를 취득
- 연계전공 : 학과간 장벽을 넘나드는 융합형 인재 양성
- 자기설계융합전공 : 학생 스스로 전공 설계 및 이수
- 부전공 : 다른 관심있는 전공의 핵심 지식 습득
- 심화전공 : 심도 있는 주전공 지식 습득



■ SM-CDR(Career Development Roadmap) 「나비오름」

학부(과)의 교육과정을 기반으로 진로를 위한 다양한 직업분야를 선정 후, 분야별 교육과정을 학년별로 로드맵화 함으로써 진로에 대한 목표 및 달성을 위한 예측 가능한 길 제시

■ 교과목 집중 이수제

교과목별로 학점당 이수시간(15시간 이상)을 준수하는 범위에서 수업일수를 8주, 10주 등으로 단축하여 운영할 수 있는 제도

■ 스마트출결시스템

휴대전화 등 각종 모바일기기의 사용을 통해 출결사항 확인 및 수업 외 시간낭비요소를 제거하고 엄정한 수업관리 및 편리한 출결관리 체계를 구축하며, 부정출석을 방지(블루투스 상호체크 방식이용)하는 시스템

■ 소속 학부(과)의 전공필수 이수 폐지

소속 학부(과)의 전공필수 이수를 폐지하고 다전공(제2전공, 연계전공, 자기설계융합전공, 융합전공), 부전공, 심화전공 및 자기설계학기제 등을 통해 전공 선택의 기회를 확대

우수신입생 장학금 제도



서울캠퍼스

수시모집 장학금

장학금명	선발인원	선 발 기 준	지급기간	장학금액
입학성적 우수	수시 A	36명 수시모집 각 전형의 전형총점(1,000점 만점)이 계열별 모집인원의 5% 이내인 최초합격자 • 대상전형 – 학생부교과우수자전형 – 상명인재전형 – 실기우수자전형	1개 학기	등록금 전액 (입학금 포함)
	수시 B	14명 수시모집 학생부교과우수자전형의 전형총점(1,000점 만점)이 계열별 모집인원의 10% 이내인 최초합격자	1개 학기	등록금의 50% (입학금 포함)
	공통사항	– 최초합격자로 선발하되, 장학생으로 선정된 자의 미등록으로 인하여 장학금이 취소되더라도 승계하지 않음. – 2개 이상 장학생 선발의 자격을 취득한 경우 상위의 장학금만 지급함.		
특성화고 등을 졸업한 재직자	정원 내	모든 입학자	8개 학기	등록금의 60% (입학금 제외)
	정원 외	모든 입학자	8개 학기	등록금의 50% (입학금 제외)
	계속지급 기준	매학기 12학점 이상 취득 및 F학점 없이 평점평균 2.5 이상		
서해5도	정원 외	모든 입학자	8개 학기	등록금의 30% (입학금 제외)
	계속지급 기준	매학기 12학점 이상 취득 및 F학점 없이 평점평균 2.0 이상		

정시모집 장학금

장학금명	선발인원	선 발 기 준	지급기간	장학금액
상명사랑	전체 수석	1명 정시모집 수능전형 합격자(예·체능계 제외) 중 전형총점(1,000점 만점)이 전체에서 최고인 최초합격자 ※ 사범대학의 경우 선발 형평성을 고려하여 교직인적성면접 점수를 제외하고, 수능점수를 1,000점 만점으로 환산하여 평가	8개 학기	등록금 전액 (입학금 포함)
	단과대학 수석	5명 정시모집 수능전형 합격자(예·체능계 제외) 중 전형총점(1,000점 만점)이 단과대학별 최고인 최초합격자	4개 학기	등록금 전액 (입학금 포함)
	학과 수석	30명 정시모집 합격자(정원 외 제외) 중 전형총점(1,000점 만점)이 학부(과)별 최고인 최초합격자	1개 학기	등록금 전액 (입학금 포함)
	공통사항	– 최초합격자로 선발하되, 장학생으로 선정된 자의 미등록으로 인하여 장학금이 취소되더라도 승계하지 않음. – 수석유형별 동일 학부(과)에서 장학생이 선발된 경우는 차석자가 그 자격을 승계함. – 2개 이상 장학생 선발의 자격을 취득한 경우 상위의 장학금만 지급함.		
수능우수	A	해당자 전원 정시모집 수능전형 합격자 중 – 인문계 : 국어, 수학(가/나형), 탐구(1과목) 영역 백분위 단순평균이 96% 이상 및 영어 영역 1등급인 자 – 자연계 : 국어, 수학(가/나형), 탐구(1과목) 영역 백분위 단순평균이 94% 이상 및 영어 영역 1등급인 자	8개 학기	등록금 전액 (입학금 포함)
	B	해당자 전원 정시모집 수능전형 합격자 중 – 인문계 : 국어, 수학(가/나형), 탐구(1과목) 영역 백분위 단순평균이 94% 이상 및 영어 영역 1등급인 자 – 자연계 : 국어, 수학(가/나형), 탐구(1과목) 영역 백분위 단순평균이 92% 이상 및 영어 영역 1등급인 자	4개 학기	등록금 전액 (입학금 포함)
	C	해당자 전원 정시모집 수능전형 합격자 중 – 인문계 : 국어, 수학(가/나형), 탐구(1과목) 영역 백분위 단순평균이 92% 이상 및 영어 영역 1등급인 자 – 자연계 : 국어, 수학(가/나형), 탐구(1과목) 영역 백분위 단순평균이 90% 이상 및 영어 영역 1등급인 자	2개 학기	등록금 전액 (입학금 포함)
	공통사항	– 탐구영역 과목 반영은 백분위 점수가 높은 상위 1개 과목 성적을 반영함. – 최종합격자로 선발함. – 2개 이상 장학생 선발의 자격을 취득한 경우 상위의 장학금만 지급함.		
계속지급 기준		– 15학점(4학년 9학점) 이상 신형 및 이수자 – 과목누락(F)없이 평점평균 3.5 이상일 경우에 지급함. – 지급기간 중 직전학기 성적미달로 장학금을 수여받지 못한 학기는 지급기간에 포함.		

※ 생활관 특전 : 상명사랑(전체 수석, 단과대학 수석), 수능우수(A, B) 장학생 선발자 중 희망자에 한하여 최초 입학연도부터 2년간 기숙사 무료제공 (4인실 기준, 서울지역 거주자 제외)

2 캠퍼스(천안)



수시모집 장학금

장학금명	선발인원	선 발 기 준	지급기간	장학금액
입학성적 우수	수시 A	39명 아래 해당 전형의 입학성적(총점)이 모집단위별 모집인원의 5% 이내인 최초합격자 대상 전형 - 학생부교과(일반전형) - 학생부종합(일반전형) - 실기중심(일반전형)	1개 학기	등록금 전액 (입학금 포함)
	수시 B	42명 아래 해당 전형의 입학성적(총점)이 모집단위별 모집인원의 10% 이내인 최초합격자 대상 전형 - 학생부교과(일반전형) - 학생부종합(일반전형) - 실기중심(일반전형)	1개 학기	등록금의 50% (입학금 포함)
	수시 C	98명 아래 해당 전형의 입학성적(총점)이 모집단위별 모집인원의 20% 이내인 최초합격자 대상 전형 - 학생부교과(일반전형) - 학생부종합(일반전형) - 실기중심(일반전형)	1개 학기	1,000,000원
	공통사항	- 최초합격자로 선발하되, 장학생으로 선정된 자의 미등록으로 인하여 장학금이 취소되더라도 승계하지 않음. - 2개 이상 장학생 선발의 자격을 취득한 경우 상위의 장학금만 지급함.		

정시모집 장학금

장학금명	선발인원	선 발 기 준	지급기간	장학금액
상명사랑	전체 수석	1명 수능중심(일반전형)[가/나군]의 입학성적(총점)이 전체에서 최고인 최초합격자	8개 학기	등록금 전액 (입학금 포함)
	단과대학 수석	5명 정원 내 전체 전형의 입학성적(총점)이 단과대학별 최고인 최초합격자	4개 학기	등록금 전액 (입학금 포함)
	학과 수석	25명 정원 내 전체 전형의 입학성적(총점)이 학부(과)별 최고인 최초합격자	1개 학기	등록금 전액 (입학금 포함)
	공통사항	- 최초합격자로 선발하되, 장학생으로 선정된 자의 미등록으로 인하여 장학금이 취소되더라도 승계하지 않음. - 수석유형별 동일 학부(과)에서 장학생이 선발된 경우는 차석자가 그 자격을 승계함. - 2개 이상 장학생 선발의 자격을 취득한 경우 상위의 장학금만 지급함.		
수능우수	A	해당자 전원 모집단위별 수능 반영영역에서 각 2등급 이내인 최초합격자	8개 학기	등록금 전액 (입학금 포함)
	B	해당자 전원 모집단위별 수능 반영영역에서 평균 2등급 이내인 최초합격자	4개 학기	등록금 전액 (입학금 포함)
	C	해당자 전원 - 인문계 및 예체능계 : 국어 2등급 이내인 자 중 수능 반영 3개 영역 평균 3등급 이내인 최초합격자 - 자연계 : 수학 2등급 이내인 자 중 수능 반영 3개 영역 평균 3등급 이내인 최초합격자	1개 학기	등록금 전액 (입학금 포함)
	공통사항	- 수능 반영영역 등급 성적 반영 - 2개 이상 장학생 선발의 자격을 취득한 경우 상위의 장학금만 지급함.		
재직동문 교수회 장학금	해당자 전원	- 모집단위별 수능 반영영역에서 각 2등급 이내 - 충청권(충남·북, 대전, 세종) 소재 고교 출신자 - 장학금 이종수에 대상일 경우 생활비로 지급	8개 학기	등록금 전액 (입학금 제외)
계속지급 기준	- 15학점(4학년 9학점) 이상 수강신청 및 이수자 - 과목누락(F)없이 평점평균 3.5 이상일 경우에 지급함. - 지급기간 중 직전학기 성적미달로 장학금을 수여받지 못한 학기는 지급기간에 포함.			

글로벌인문학부대학



글로벌지역학부

전화_ 041 550 5162

글로벌인문학부대학 글로벌지역학부는 일본어권지역학전공, 중국어권지역학전공, 영어권지역학전공, 프랑스어권지역학전공, 독일어권지역학전공, 러시아어권지역학전공의 6개 전공으로 이루어져 있습니다. 신입생은 학부 1학년 때 세계 각 지역에 대한 기초적인 이해와 인문학적 소양의 증진을 위한 학부 공통교과목을 이수한 후 전공과정에 진입하여 지역전문가가 되기 위한 능력을 본격적으로 배양합니다. 각 전공과정의 지역 언어 영역에서는 해당 지역의 언어를 단계적으로 심화학습하며, 지역학 탐색영역에서는 사회, 문화, 역사를 횡단하는 폭넓은 학습을 하고, 지역학 응용영역에서는 세미나 형식을 통해 기업문화, 국제관계, 정치 경제 상황을 심층적으로 학습합니다.



일본어권지역학전공

전화_ 041 550 5121

일본어권지역학전공은 실용적인 어학 능력과 일본의 어문학, 문화에 대한 전문지식을 습득하고, 지식인으로서의 인성과 인문학적 소양을 갖춘으로써 현대의 정보화, 국제화, 경쟁화 시대에 대응하며 사회발전과 한·일 국제문화교류에 이바지할 수 있는 창의적인 인재를 양성하고 있습니다. 일본 내 유수의 대학들과 교류하며 다양한 현지체험 프로그램을 바탕으로 일본어문학의 전문성과 실용성을 익혀 글로벌 시대에 걸맞은 인문학적 지식인을 배출하고 있습니다.

주요 프로그램 ▶ 구마모토 현립대학 하계 연수단 파견 ▶ 북해도 동해대학 하계 연수단 파견 ▶ 구마모토 현립대학 상호 교환유학생 프로그램 ▶ 한일 학술포럼 ▶ 구마모토 현립대학 한국 문화 탐방단 프로그램 ▶ 구마모토 현립대학 상명대 교육실습 ▶ 북해도 동해대학 한일대학생 문화 교류 세미나 ▶ 일본어 원어연극 ▶ 일본어 스피치대회 ▶ 학술 세미나 ▶ 일본어 능력시험 지원

졸업 후 진로 ▶ 통역·번역, 교사·교원 ▶ 일본계 회사, 일본취업(관광업, 호텔, IT전문가) ▶ 출판사, 무역업체, 항공사 등 일반 취업 ▶ 대학원 진학 및 유학



중국어권지역학전공

전화_ 041 550 5128

20세기 말에 개혁 개방을 통해 놀라운 경제 성장을 계속해온 중국은 21세기에 들어서도 지속적인 경제 성장을 진행하고 있으며 이에 따라 대외적 위상도 날로 높아지고 있습니다. 게다가 근래에 들어 한중간의 경제 교류, 문화 교류가 더욱 활발해지고 있기 때문에 중국 관련 인재를 양성하는 것은 사회적으로나 국가적으로 매우 중요합니다. 중국어권지역학전공에서는 중국어를 자유롭게 구사할 수 있을 뿐만 아니라 중국인, 중국 역사와 문화, 중국 정치경제와 사회에 대한 포괄적인 지식을 바탕으로 중국과 관련된 각 분야에서 맡은 바의 일을 효율적으로 수행할 수 있는 능력과 감각을 갖춘 인재를 양성하는 데 최선을 다하고 있습니다.

주요 프로그램 ▶ 중국과 대만의 자매대학에서 1년간 수학하는 교환학생 프로그램 ▶ 하계, 동계방학 중에 장학금을 지원하는 단기 중국어학연수 프로그램 ▶ HSK, BCT, TSC 등의 중국어자격 시험 수험비용 지원

졸업 후 진로 ▶ 무역회사 제조회사 및 금융기관 ▶ 국내·외 항공사 / 여행사 등의 서비스 기업 ▶ 중국 현지 취업 ▶ 국내·외 대학원 진학



영어권지역학전공

전화_ 041 550 5138 / 5479

자유로운 영어구사능력과 영어권지역 사회의 문화에 대한 깊은 통찰력을 기반으로 인문학적 창의성과 전문적 실무능력을 갖춘 현장맞춤형 글로벌 인재의 양성을 목표로 합니다. 글로벌 소통 능력과 목표 지역에 대한 기본적인 이해를 위한 지역학 기초교과목과 인문학적 소양을 함양하는 학부 공통교과목을 이수한 후, 영어활용과 연습을 통해 영어구사능력을 향상시키는 실용적인 교과목과 영문학, 영어학, 영어통번역, 영어교육, 영어권 문화, 지리, 사회, 정치, 경제, 역사를 포괄하는 다양한 전공 분야에 대한 학문적이고 실용적인 접근을 통한 전공교육이 이루어집니다. 학생들의 적성 및 희망 진로에 따라 진로로드맵(CDR)에 따른 교육이 이루어져 현장맞춤형 전문적 실무능력을 갖추게 됩니다.

주요 프로그램 ▶ 학술세미나 ▶ 해외 어학연수 지원 ▶ 전공 소모임, 취업 동아리 지원 / 원어연극 지원 ▶ 영어 Speech Contest, 영어 Essay Contest 시행 ▶ TOEIC, TOEFL 등 영어공인인증시험과 영어 자격증 취득 지원 ▶ 취업특강, 졸업생 간담회 ▶ 기업체 인턴십

졸업 후 진로 ▶ 무역, 금융, 방송 등 기업체 취업 ▶ 영문번역 및 출판·편집직 ▶ 한·영/영·한 통번역 ▶ 항공사, 호텔, 면세점 등 서비스 관련직 ▶ 영어교·강사, 영어교재 편집·개발 등 영어교육 관련업 ▶ 공무원



프랑스어권지역학전공

전화번호_041 550 5154

프랑스어권지역학전공은 프랑스어 구사능력과 인문학적 소양 및 프랑스어권 지역에 대한 다양한 전문지식과 실무능력을 갖춘 인재양성을 교육목표로 합니다. 프랑스어권지역학전공이 포괄하는 지역은 프랑스뿐만 아니라 유럽과 아프리카 및 북미 등 오대양육대주에 걸친 세계 전 지역의 프랑스어권 국가들입니다. 프랑스어권지역학전공은 전 세계 프랑스어권 국가들과의 갈수록 다변화되는 사회문화교류와 해당지역 한국기업들의 현재적인 진출현황을 포괄하는 교육을 진행합니다. 언어영역에서는 프랑스어 기초에서부터 시사, 실무, 정치경제, 문화예술 등을 포괄하는 심화과정까지를 단계적으로 학습합니다. 지역학탐색영역에서는 프랑스와 유럽 및 프랑스어권 지역의 사회와 문화예술 및 다문화적 상황에 대한 인문학적 기초를 학습합니다. 지역학응용영역에서는 프랑스어권의 국제관계, 프랑스와 유럽연합, 프랑스어권과의 경제교류, 프랑스 문화콘텐츠와 문화산업 등 사회진출과 진학을 위한 심화학습을 진행합니다.

주요 프로그램 ▶ 프랑스 몽펠리에 3대학 하계어학연수 프로그램 ▶ 프랑스어 공인자격증(DELF) 취득을 위한 원어민 교수 특별수업 ▶ 원어민 교수 지도로 프랑스대사관 주최 비디오 콘테스트 참여 ▶ 다양한 프랑스어권 지역전문가 상시 초청 특강 ▶ 다양한 학술소모임과 학술세미나 운영 및 학술제 개최

졸업 후 진로 ▶ 국제통상, 금융서비스업, 외국계 기업 ▶ 기업의 대외업무 및 지역관련 컨설턴트, 해외파견 업무 ▶ 통·번역, 언론 및 출판, 문화기획사, 광고업 ▶ 관광산업, 항공사 ▶ 대학원 진학



독일어권지역학전공

전화_ 041 550 5162

독일은 21세기 들어서 정치, 경제, 문화 등 다방면에서 유럽과 세계의 중심국가로 부상하고 있습니다. '시인과 사상가의 나라'로 불려온 독일어권의 정신 문화는 일찍부터 우리나라 근대문화의 모범으로 수용되었고 독일의 분단 극복 경험이나 건실한 기업 문화도 오늘날 우리에게 시사해주는 바가 많습니다. 독일어권지역학전공은 일상과 실무에서 활용할 수 있는 우수한 독일어 구사 능력의 배양, 독일을 비롯해 오스트리아, 스위스 등 독일어 사용국가의 문화와 역사, 정치와 경제에 대한 심층적인 지식의 습득을 통해 이 지역과의 교류에 필요한 전문인의 양성을 목표로 합니다.

주요 프로그램 ▶ 독일 어학연수 지원 : 전공능력이 우수한 학생을 선발하여 하계 독일어학연수 지원 ▶ 독일어 자격시험준비반 운영 : 정규 교과과정과 별도로 내국인 교수와 원어민 교수가 팀을 이루어 B1 이상의 독일어 자격시험에 대비할 수 있도록 독일어 구사능력 집중 훈련 ▶ 취업 특강 : 독일관련 기업 관계자나 취업한 졸업생을 초청해 취업을 위해 갖추어야 할 능력과 자세에 대한 정보 제공 ▶ '튜터링 학습 프로그램' 시행 : 전공 능력이 우수한 고학년 선배들이 튜터가 되어 저학년 후배들에게 전공 관련 지식 습득을 돕는 튜터링 프로그램 운영

졸업 후 진로 ▶ 독일계 기업과 한국 기업의 유럽 및 독일 담당 업무 ▶ 여행사와 호텔리어 ▶ 항공사 승무원과 지상직 ▶ 통번역 분야 ▶ 일반 기업 ▶ 대학원 진학



러시아권지역학전공

전화_ 041 550 5171

러시아어권지역학전공은 21세기 신 국제질서 속에서 새롭게 부상하고 있는 러시아 및 러시아어 사용 중앙아시아 국가들을 사회, 문화, 역사, 경제, 외교 등의 다방면에서 연구하는 전공입니다. 풍부한 천연자원과 광범위한 시장을 가진 이들 국가들은 미래 한국의 긴밀한 경제적, 지정학적 동반자로서, 이들의 잠재력과 가능성은 현재 한국 대외 정책의 중요한 개념 중 하나로 떠오른 '유라시아 이니셔티브'라는 표현을 통해서도 나타나고 있습니다. 이러한 시대 조류에 발맞추어 러시아어권지역학전공은 실용적인 언어 구사 능력 배양과 해당국가에 대한 체계적 지식 습득을 도모하고, 이를 기반으로 다양한 교류와 협력 분야에서 활동할 전문 인력을 육성하기 위해 노력하고 있습니다.

주요 프로그램 ▶ 러시아 2개 대학 및 중앙아시아 1개 대학과 학점인정 교환학생 프로그램 운영 ▶ 하계방학 기간 동안 단기 해외 어학연수 비용 지원 ▶ 러시아어 튜터링 제도를 통해 우수 학생들에게 장학금 지급 ▶ 매년 가을 예술제를 통해 연극, 춤, 노래 등의 다방면 예술 활동 고취 ▶ 러시아어 실력 향상과 러시아어능력시험(TORFL) 합격을 위한 특강 개설 ▶ 러시아어능력시험(TORFL) 응시료 지원

졸업 후 진로 ▶ 자동차, 해운, 운송 등의 러시아·중앙아시아 영업 분야 ▶ 무역과 통상 분야 ▶ 러시아에 취항하는 다양한 항공사의 승무 및 지상직 분야 ▶ 외무직 등 공직 분야 ▶ 국내·외 대학원 진학 ▶ 정치·외무 관련 공식 통역 및 의료관광통역사 등 통번역 분야



한국언어문화학과

전화번호_041 550 5112

한국언어문화학과는 인문학적 품성을 갖춘 창의적이고 합리적인 전문인 양성과 한국어와 한국문화에 관한 전문지식으로 사회에 봉사할 수 있는 인재 양성을 교육목표로 합니다. 실용성과 창의성을 강조하는 전공교육을 실시함으로써 한국어와 문화의 내재적 발전은 물론, 세계화에 기여하고 첨단정보·기술사회에 한국어 문화콘텐츠를 제공해 줄 수 있는 실용적 전문인을 양성합니다. 특히 학과 교과목의 중심에 외국인인을 위한 한국어 교육 과정을 두어 외국인들에게 한국어와 문화를 교육·소개할 수 있는 인재를 양성합니다.

주요 프로그램 ▶ 정기 한국문화 답사(매년, 전 학년) ▶ 외국의 한국어 교육기관 견학(전 학년) ▶ 충청남도 국어문화원 사업 참여(전 학년) ▶ 유학생 튜터링 지원(전 학년)

졸업 후 진로 ▶ 외국인을 위한 한국어 교육 교사 ▶ 작가, 시인, 방송 작가 ▶ 출판사 및 잡지사 취업 ▶ 광고 회사 및 문화 기획사 취업 ▶ 문화 콘텐츠 관련 기업 및 기관 취업 ▶ 대학원 진학 및 국어 관련 교육 분야 진출



디자인대학



디자인학부

전화_ 041 550 5516

디자인대학 디자인학부는 시각디자인전공, 패션디자인전공, 실내디자인전공, 세라믹디자인전공의 4개 전공으로 구성되어 있습니다. 교육과정은 대학 정책 교양교육과 학부기초디자인 교육으로 구성되며, 각자 소질에 맞는 전공 분야를 선택하여 2학년 전공과정에 들어서게 됩니다. 본 학부는 문화(Culture)+인간(Human)+감성(Emotion)+전략(Strategic)이라는 교육이념을 바탕으로 국제 감각을 지닌 글로벌 디자인리더, 지식기반 정보사회를 선도하는 창의적 디자인리더, 국가가 요구하는 다기능적 디자인리더 양성에 교육목표를 둡니다. 또한, 현대 디자인패러다임을 반영한 창의적 디자인관, 전문적 테크닉, 디자인 매니지먼트를 아우르는 차세대 디자인리더를 육성하여 디자인산업 부흥의 비전을 추구합니다.



시각디자인전공

전화_ 041 550 5192

시각디자인전공은 다양한 정보와 메시지를 시각적으로 형상화하여 사용자에게 효과적으로 전달하기 위한 방법과 기술을 교육하는 전공으로, 본 전공에는 오프라인(편집, 타이포그래피, 그래픽디자인, 정보디자인, 브랜드디자인, 일러스트레이션 등)에서부터 온라인(모바일, 웹, 앱, 게임, UI, UX, BX 등)에 이르기까지 다양한 영역을 교육합니다. 2학년은 시각디자인에 필요한 전공기초와 원리를 공부하며 3, 4학년은 전공의 심화, 발전과정으로 실무 중심의 교육을 통해 산업현장에서 리더십을 발휘할 수 있는 전문교육을 합니다. 또한 외국대학과의 해외교류와 산학연계 프로그램을 통하여 고도로 전문화되고 국제적인 경쟁력을 갖춘 디자인 전문가를 양성하고 있습니다.

주요 프로그램 ▶ 졸업인증제 : 졸업논문을 대신하여 졸업인증제를 실시하여 학생 스스로 다양한 분야에서 자기개발을 하도록 함으로써 각자 자신의 역량과 취업 경쟁력을 강화하여 국내·외 우수한 기업에 상시 취업할 수 있도록 합니다. ▶ 국제교류프로그램 : 일본, 싱가포르, 중국 등의 해외대학과 워크숍, 전시 등의 국제교류프로그램을 시행합니다. ▶ 인턴십프로그램 : 방학 중에 디자인전문회사와 인턴십 프로그램을 실시합니다. ▶ 복수학위프로그램 : School of Visual Arts(미국, 뉴욕), Northumbria University(영국, 뉴캐슬) : 3학년 이상의 학생이 지원하며, 해외대학에서 취득한 학점은 본 교에서도 인정되므로 두 대학의 학위를 동시에 받을 수 있습니다.

졸업 후 진로 ▶ 편집 / 타이포그래피 분야 : 그래픽디자인스튜디오, 편집디자인회사, 출판기획사, 서체개발회사, 신문사, 잡지사 ▶ 광고디자인 분야 : 광고대행사, 대기업홍보실 및 디자인팀, 디자인스튜디오, 온라인광고대행사 ▶ 정보디자인 분야 : 그래픽디자인 전문회사, 웹에이전시, 인터랙티브 디자인 스튜디오, 케이블방송사 ▶ 멀티미디어디자인 분야 : 웹에이전시, 브로드캐스팅 디자인팀, 모션디자인 스튜디오, 기업웹디자인팀, 게임업체 등 ▶ 브랜드디자인마케팅 분야 : 브랜드디자인, 브랜드회사, 디자인기획실, 디자인에이전시, 브랜드컨설팅 등 ▶ 일러스트레이션 분야 : 프리랜서 일러스트레이터, 어린이그림책 일러스트레이터, 기업사보 일러스트레이터, 캐릭터디자이너

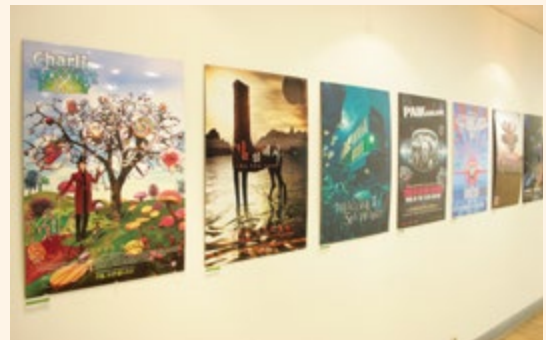

패션디자인전공

전화_ 041 550 5199

패션디자인전공은 현대사회의 다원화되고 전문화된 사회구조 속에서 고부가가치의 패션산업을 주도하는 창의적이고 감각적 미의식을 지닌 전문 인력 양성을 목표로 하고 있습니다. 패션디자인에 대한 이론적 탐구와 혁신적 디자인과 기획능력뿐 아니라 전문적 의복 구성 및 제작 능력을 함양할 수 있는 다양한 실무 과목을 통해 체계적 교육을 실행함으로써 창조적 지성을 갖춘 패션 전문인을 양성하는 데 중점을 두고 있습니다.

주요 프로그램 ▶ 해외교류 프로그램 : 싱가포르 LaSalle College, 중국 하북과학기술대, 상해 동화대, 소흥대, 성도방직대 등 다수의 대학들과 워크숍, 전시, 패션쇼 진행 등 국제 교류프로그램을 시행합니다. ▶ 패션 현장 인턴십 프로그램(재학생 직무체험)을 진행합니다. ▶ 취업관련 강좌 : 진로별(마케팅, 미디어, 프로모션, 의상디자이너 등) 다수 특강 진행, 포트폴리오 특강, 패션 분야별 졸업생 특강 진행, 브랜드 및 공방 현장실습을 통한 실무형 취업 특강을 진행합니다. ▶ 미) 국비지원 패션디자인 해외 인턴 및 취업 연수 프로그램을 시행합니다.

졸업 후 진로 ▶ 패션디자인 : 남성복, 여성복, 아동복, 아웃도어, 언더웨어, 니트, 유니폼, 한복의상 분야 전문가, 액세서리디자이너 등 ▶ 패턴디자인 : 모델리스트, 테크니컬 디자이너, 프로덕트 매니저, 그레이더 ▶ 패션머천다이즈 : 패션상품기획, 샵마스터, 유통담당 전문인, 패션머천다이즈(MD), 비주얼머천다이즈(VMD), 바잉오피스, 섬유패션무역전문가, 홈쇼핑머천다이즈(MD), 리테일머천다이즈(RMD), 패션정보기획자 등 ▶ 패션미디어직 : 패션잡지기자, 패션리포터, 패션광고마케터, 아트디렉터, 패션에디터 등





실내디자인전공

전화_ 041 550 5214

실내디자인전공은 국내 최초로 4년제 실내디자인프로그램을 개설한 전공입니다. 본 전공에서는 인간의 생활을 담는 건축물 내부공간의 디자인을 연구, 교육하고 있습니다. 실내디자인전공에서 디자인 및 건축을 전공한 최고의 전임교수들과 전문지식과 실무경험이 풍부한 강사들은 국제적 감각을 지닌 창의적인 실내디자인어를 양성하기 위해 끊임없이 교육시스템을 개발하고 있습니다. 이러한 교육을 통해, 본 전공의 학생들은 국내 주요 공모전에서 상위권 상을 수상하며 두각을 나타내었으며 졸업 후에는 직장의 실무 책임자들로부터 실무적응능력이 뛰어나다는 평가를 받고 있습니다.

주요 프로그램 ▶ smid international workshop ▶ 실내디자인 스튜디오 방문 ▶ 다양한 작품 전시활동 ▶ 4학년 취업을 위한 선배와의 만남 ▶ 융복합적 교육시스템 개발 / 창의성 개발 강좌 운영 / 해외 대학과의 작품교류 / 해외 워크숍 또는 디자인연수 참가 ▶ 해외 자매대학 실내디자인학과 교환학생 프로그램

졸업 후 진로 ▶ 프로실내디자인 분야 : 실내디자인 분야, 실내건축 분야, 가구디자인 분야, 환경디자인 분야, 전시디자인 분야 ▶ 전시 및 실내코디전문가 : 전시디자인 분야, 디스플레이 분야, VMD(Visual Merchandizing) 분야, 실내코디 분야, 실내디자인 분야 ▶ 공공, 환경 및 가구디자이너 : 공공디자인 분야, 환경디자인 분야, 가구디자인 분야, 전시디자인 분야, 실내디자인 분야



세라믹디자인전공

전화_ 041 550 5221

세라믹디자인전공은 산업도자기의 디자인 개발에 참여 또는 연구에 임할 전문인을 배출하고 있으며, 앞으로 산학협동 연구에 의한 기술과 경험, 축적, 양산화 적응능력 배양 등의 새로운 프로그램의 시도를 통해 New Ceramic Design 분야의 리더로서 거듭날 수 있는 실무적인 지식과 경험을 습득하고 창의적인 사고역량 및 문제 해결 방법, 다양한 세라믹 기술에 대한 이해를 바탕으로 세라믹디자인을 제품으로 실현시키는 융합 교육을 목표로합니다. 본 교육과정을 통해 디자인기반 다학제 융합(Convergence)능력, 전략적 기획 능력, 세라믹 기술(Technology) 기반의 디자인 역량, 산업네트워크기반의 소통과 비즈니스 관리 능력 (Communication & Business) 등을 익히게 되어 최고의 차세대 세라믹 디자인 분야의 리더로서 거듭날 수 있도록 실무적인 지식과 경험을 습득합니다.

주요 프로그램 ▶ 융합지식 함양 다학제적 교육과정 ▶ 창의적 디자인 기술기반 전공교육체계 구축 ▶ 신 가치창출 실무형 교육 강화 ▶ 자기브랜드 운영 실천 비즈니스 체계 구축

졸업 후 진로 ▶ 리빙라이프산업 분야 리더 ▶ 크리에이티브 디렉터 ▶ start-up경영자 ▶ 세라믹디자인 분야 제품 기획 및 전략 담당자 ▶ 세라믹 디자인 분야 제품 디자이너 ▶ 제품 개발 및 디자인 담당자 머천다이지 ▶ 인테리어 코디네이터 ▶ 3D그래픽디자이너 ▶ 상품기획자 ▶ 조명디자이너 ▶ 캐릭터디자이너 ▶ 공간디자이너 ▶ 키친디자이너 ▶ 팬시상품디자이너 ▶ 문화 예술 관련 교육자 ▶ 문화 예술 관련 기획/관리자



텍스타일디자인학과

전화_ 041 550 5207

텍스타일디자인은 인간 생활과 가장 밀접한 재료인 직물에 다양한 문양과 기법을 구상하고 변화를 주어 용도에 적합한 직물로 전환시키는 과정입니다. 본 학과는 이러한 디자인 과정을 체계적으로 연구하여, 다양화된 소비자의 욕구를 충족시키는 가치 있는 직물을 창조하는 자질을 갖춘 텍스타일디자이너를 양성하는 데 교육목표를 두고 있습니다. 본 학과는 섬유, 직물을 소재로 한 다양한 표현수단을 이해하기 위하여 직조, 염색, 니트, 패턴디자인, 소재기획 등으로 교과목을 세분화하여 소재의 특성, 다양한 기법 등의 디자인 프로세스와 텍스타일 상품기획을 익히며, 각 교과목은 유기적으로 상호 연결되어 있어 개인의 역량에 따라 무한한 표현 가능성을 개발하게 됩니다. 교육과정을 통해 습득한 지식과 경험을 토대로 연구소·산업체와 연계, 전문 분야의 현장감과 기술적 감각을 익힘으로써 미래의 한국 섬유 산업계를 주도적으로 이끌어 나갈 창의적인 텍스타일디자이너 및 섬유전문가로 성장하여 본 학과의 교육목표를 실현할 수 있습니다.

주요 프로그램 ▶ 1학년 : 창의력 콘테스트 장학금 지원 ▶ 1, 2, 3학년 : 학술답사, 교내 전시 지원 ▶ 1, 2, 3, 4학년 : 취·창업 동아리, 전공 소모임 활동 지원, 현장견학, 지역연계 활동, 해외교류 지원 ▶ 2, 3, 4학년 : 공모전 활동 지원 ▶ 3, 4학년 : 국내·외 인턴십 기회 지원, 캡스톤디자인 경진대회 참가, 국제전시 지원 ▶ 4학년 : 교외 전시·디자인 페스티벌·디자인 페어 참여 및 취·창업 연계 활동 지원

졸업 후 진로 ▶ 직조디자이너, 염색디자이너, 패턴디자이너, 벽지디자이너, 니트디자이너, 침장디자이너, 패션액세서리디자이너, 컨버터, 디스플레이디자이너, 인테리어소품디자이너, 직물디자인 스튜디오, 섬유예술가, 패션디자이너, 컬러리스트, 직물분석가, 직물설계사, 소재개발자, MD, 교육자



산업디자인학과

전화_ 041 550 5227

산업디자인학과는 차세대의 창의적인 디자인 리더 양성을 목표로, 다양한 산업체에 필요한 디자인 이론·기술교육과 더불어 첨단정보문화디자인의 특성화 교육을 운영체제로 확립하여 창의디자인 인재 양성에 주력하고 있는 전공입니다. 디자인 이론과 실습, 현장학습 등의 교육여건을 갖추고 디자인 조사, 분석, 실습, 평가/검토 등의 체계적인 디자인 세부 교육프로세스에 입각하여 창의적 문제해결능력을 갖춘 수 있는 차별적 디자인 교육에 초점을 맞추고 있습니다. 항상 사회의 요구와 기대에 맞추어 문화의 발전을 견인하는 산업디자인학과는 새로운 기술을 신속하게 수용하여 교육에 반영하는 혁신적 교육체제를 갖추며, 졸업생들이 향후 미래지향적 개념의 전문디자인 리더로 성장하기 위하여 요구되는 종합적인 디자인 능력을 갖추도록 지도합니다.

주요 프로그램 ▶ 산업디자인학과 과제전시 : 산업디자인학과 전체 학생들이 수업중 제작한 작품 전시회 ▶ 산업디자인학과 졸업전시 : 산업디자인학과 4학년 학생들의 졸업작품 전시회 ▶ 산업디자인학과 학술답사 : 산업디자인학과 전체 학생들을 대상으로 하는 디자인 현장답사·체험학습 ▶ 산업디자인학과 멘토 : 산업디자인학과 전체 학생들을 대상으로 선·후배 간 멘토&멘티를 분담하여 지식과 정보를 공유함. ▶ 기타 다양한 특강 프로그램

졸업 후 진로 ▶ 제품디자이너 ▶ 가구디자이너 ▶ 환경디자이너 ▶ 산업디자인기획

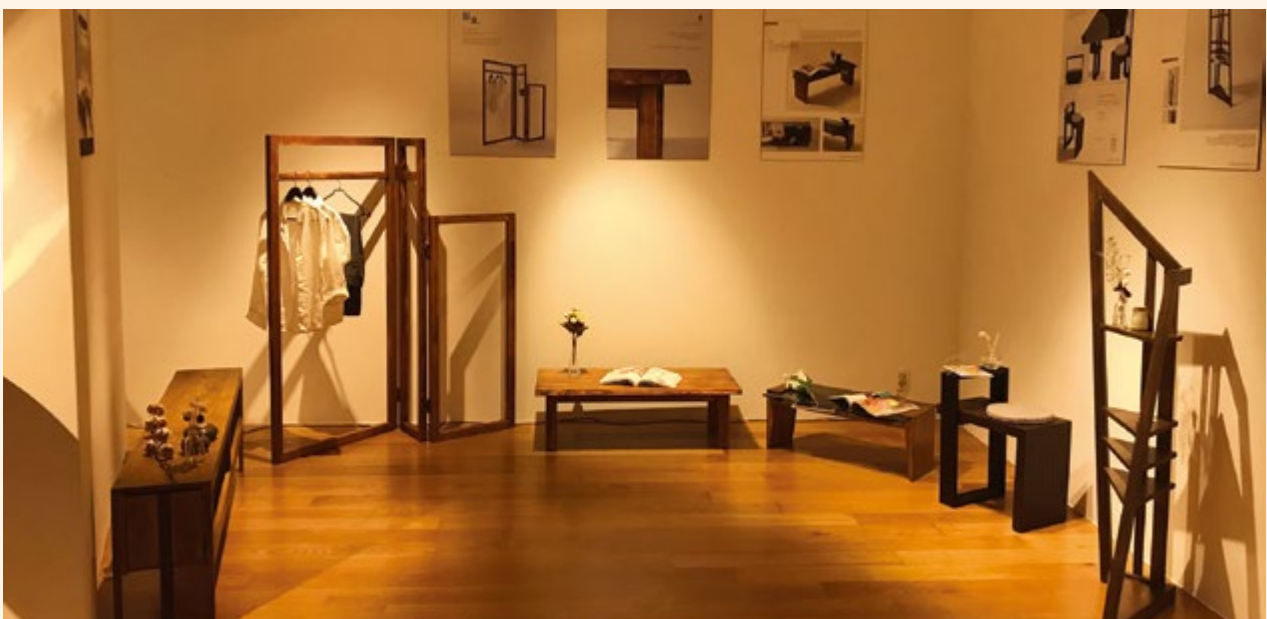

예술대학



공연영상문화예술학부

전화_ 041 550 5237

공연영상문화예술학부는 연극전공, 영화영상전공, 문화예술경영전공 등 세 개의 세부 전공으로 이루어집니다. 대규모 자본을 투자하여 막대한 부가 가치를 창조하는 미래 지향적인 첨단영화 산업은 정보통신 기술과의 결합과 전 세계를 사로잡고 있는 한류 열풍으로 관심이 고조되고 있는데 영화 영상전공은 확장된 영화영상 분야의 전문 인력과 다양한 영상콘텐츠 인력을 양성합니다. 연기트랙과 이론트랙으로 세분화된 연극전공은 학년별로 단계적인 공연제작 수업을 통해서 실전에 제 기량을 발휘할 수 있도록 각 트랙에 맞는 교수진과 커리큘럼을 통해 21세기를 이끌어갈 연극인 육성에 주력하고 있습니다. 문화예술 기획경영 전문 인력이 갖추어야 할 지식, 기술, 자질을 이론과 실습을 통해 체계적으로 제공하는 문화예술경영전공은 역량기반 교육을 실시하여 우리나라 문화계를 이끌어갈 문화예술 기획경영 전문 인력을 양성합니다.



영화영상전공

전화_ 041 550 5237

영화는 인간의 창의력과 상상력을 기반으로 미래에 대한 꿈을 심어주는 예술입니다. 또한, 대규모의 자본을 투자하여 막대한 부가 가치를 창조하는 미래 지향적인 산업의 일종이기도 합니다. 최근에는 정보통신 기술을 접목시켜 디지털 영화가 대세가 되고 있습니다. 이와 같은 영화의 성격에 맞추어 우리 전공에서는 미래의 첨단 영화 예술과 영화 산업을 이끌어갈 우수한 인재를 양성하고 있습니다. 영화 및 영상의 문화적, 예술적, 산업적 가치가 더욱 높아져 가고 있는 현실을 고려하여 영화와 영상에 대한 수준 높은 이론 교육을 실시합니다. 이와 함께 한 편의 영화 및 영상 콘텐츠를 완성하는 데 필요한 연출, 촬영, 연기 등 여러 가지 분야의 실습을 병행함으로써 이론과 실무 능력을 함께 갖춘 인재를 양성합니다.



주요 프로그램 ▶ 3, 4학년 영상콘텐츠 및 영화제작, 공연제작 지원 ▶ 3, 4학년 영화제 지원(개최) ▶ 학술부서(기술부, 녹음부, 편집부, 미술부, 연기부, 기획 마케팅부, 스토리텔링부) 운영 지원

졸업 후 진로 ▶ 영화제작 : 영화감독, 촬영 / 조명감독, 프로덕션디자이너, 사운드디자이너, 시나리오 작가, 영화기획, 프로듀서, 영화홍보, 영화배급, 마케팅 등 ▶ 영상콘텐츠 : 방송국(PD, 촬영감독, 드라마작가, 방송작가, 탤런트 등), 광고 프로덕션(PD, CF감독 등), 인터넷방송(PD, 촬영감독), 영화제(프로그램, 코디네이터, 모데레이터 등) ▶ 연기 : 영화배우, 연극배우, 뮤지컬배우, 방송탤런트, 가수, 모델, 홍보대사, 연기학원 등 ▶ 교수 / 교직 : 중·고등학교 교사, 대학교 강사, 대학교 교수, 겸임교수 등 ▶ 기타 : 대학원, 유학 등



연극전공

전화_ 041 550 5266

연극전공은 21세기를 이끌어갈 연극인 육성에 주력을 하고 있습니다. 종합 예술인 연극 작업을 위한 이론 교과목을 바탕으로 실기 수업과 연계하여 연극인으로서 갖추어야 할 지식과 감성을 연마하고, 각 학년별로 단계적인 공연 제작 수업을 통해 현장감을 익히고 예술가로서의 기량을 발휘할 수 있는 덕목과 인성을 갖춘 연극인 양성을 목표로 교육하고 있습니다.

주요 프로그램 ▶ 아시아 대학 연극 원형연구 ▶ 공동창작 및 지역사회를 바탕으로 한 문화콘텐츠 개발 ▶ 2급 문화예술교육사 자격 취득 ▶ 미국 Kent State University 국제교류 프로그램 워크숍 ▶ 김유경류 봉산탈춤 계승 및 전수

졸업 후 진로 ▶ 연극·영화·뮤지컬배우, 가수, 개그맨 및 코미디언, 모델, 기자, 리포터, 성우, MC, 아나운서 ▶ 문화예술교육사, 교육연극 T.I.E 지도자, 교수(교사), 연극예술강사, 연극치료사 ▶ 연극연출가, 연극평론가, 희곡(시나리오 / 방송대본)작가, 음향감독, 무대감독, 무대기술(조명 / 음향), 조명디자이너, 분장사 ▶ 공연(이벤트 / 광고)기획자, 공연제작 관리자, 광고 및 홍보 전문가, 방송국 PD, CF PD



문화예술경영전공

전화_ 041 550 5426

문화예술경영전공은 창의적인 문화기반경제 시대에 우리나라 문화계를 이끌어갈 '문화예술 기획경영 전문인력'을 양성함으로써 문화예술의 진흥과 창조산업의 성장, 국민의 문화복지증진에 이바지하고자 합니다. 이를 위해 문화예술경영전공은 문화예술 기획경영 전문인력이 갖추어야 할 지식(knowledge), 기술(skills), 자질(attitude)을 이론과 실습을 통해 체계적으로 제공하는 역량기반 교육(competency-based education)을 실시하고자 합니다.

주요 프로그램 ▶ 1, 2학년 : 이론교육, 교내실습+현장견학 ▶ 3, 4학년 : 세부전공 심화교육+산학협력 관련 인턴십 연수 지원 ▶ 공연기획, 전시기획, 문화정책 3개 분야별 전담교수의 전문 특성화 교육 ▶ 문화예술교육사 자격증 취득 지원 ▶ 분야별 취업동아리 운영(공연기획동아리 DYD / 전시기획동아리 CRE-M / 문화마케팅동아리 마케팅 / 문화예술기획동아리 D.ART)

졸업 후 진로 ▶ 문화예술기획 박물관·미술관, 화랑, 비엔날레 등 큐레이터 / 공연장, 예술단, 축제, 공연기획사 등 공연기획자 ▶ 문화예술행정 문화시설 및 단체 홍보마케팅, 재원조성, 행정부서 / 지역문화재단 예술지원담당자, 국회 및 지방의회 정책보좌관 ▶ 문화콘텐츠 비즈니스 만화, 영화, 대중음악 등 문화산업 기업 행정부서, 연예기획사 매니저 ▶ 문화예술교육 박물관·미술관, 공연장 등 문화시설 및 단체 교육부서 / 청소년수련원, 노인회관 등 사복지시설 교육부서 ▶ 기업문화경영 기업문화재단, 기업 사회공헌부서 / 방송사, 언론사 문화사업부 ▶ 문화예술컨설팅 공공립 문화정책연구소 연구원 / 아트컨설팅 회사, 사회조사기관 연구원



사진영상콘텐츠학과

전화_ 041 550 5244 / 5476

사진영상콘텐츠학과는 사진영상미디어학과와 디지털콘텐츠학과를 융합하여 고부가가치를 창출하고자 하는 학문 분야이며, 예술적 소양을 바탕으로 하는 창의적인 아트웍 능력을 가진 전문 예술 인력의 양성을 목표로 합니다. 따라서 본 학과에서는 인간의 창의력과 지식, 예술과 기술의 융합을 통한 콘텐츠 기획력과 아트웍 능력을 함양하여 4차 산업혁명 시대를 앞서 나가는 뛰어난 경쟁력을 가진 전문가를 양성하고자 합니다. 이를 위해 사진과 영상콘텐츠의 메인트랙을 기본으로 한 체계적인 학습시스템을 구성하여 교육과정을 운영하고 있습니다.

주요 프로그램 ▶ NCS 국가직무능력표준 기반 학습 ▶ 캠퍼스디자인 교과목 운영 및 산학협력 프로젝트 지원 ▶ 현장학습 인턴십 프로그램 운영 지원 ▶ 공모전 동아리 등 학생 주도 프로그램 운영 지원 ▶ 2급 문화예술교육사 자격 취득

졸업 후 진로 ▶ 순수사진작가 ▶ 사진저널리스트 ▶ 제품사진작가 ▶ 다큐멘터리작가 ▶ 촬영기사 ▶ 프리랜서 ▶ 방송국 ▶ 영상편집실 ▶ 잡지사 ▶ 홍보실 ▶ 광고, 제품, 웨딩, 베이비스튜디오 등 ▶ 광고기획 및 제작 전문가 ▶ 방송 / 영상콘텐츠 제작자 ▶ 웹&모바일콘텐츠 개발자 ▶ 모션그래픽디자이너 ▶ 영상특수효과 ▶ 출판편집 및 웹디자이너 ▶ 교육콘텐츠개발자 등 ▶ 대학원 진학, 문화예술 강사



무대미술학과

전화_ 041 550 5273 / 5285

무대미술학과는 1996년 4년제 대학의 무대미술교육으로는 최초로 상명대학에 창설되어 이후, 공연·영상 예술 산업의 발전과 더불어 지속적으로 성장한 학과로 전통성과 미래가능성을 자랑하는 무대미술 명문학과로 인정받고 있습니다. 현재 무대디자인, 무대영상디자인, 무대조명디자인, 프리렉스디자인, 무대제작과 기술 등 공연·영상예술을 위한 미술과 기술 분야의 전문적인 교육시스템을 갖추어 예술성과 기술역량을 겸비한 인재를 양성하고 있습니다.

주요 프로그램 ▶ NCS 국가직무능력표준 기반 학습 ▶ 2, 3학년 천안시 유치원 및 일반인 대상 어린이 극(그림자 극) 공연 ▶ 3, 4학년 KBS, SBS 산학협력 인턴십 프로그램 운영 지원 ▶ 3, 4학년 국립극장 등 현장학습 인턴십 프로그램 운영 지원

졸업 후 진로 ▶ 무대디자이너 ▶ 영화미술감독 ▶ 방송무대디자이너 ▶ 영화미술감독 ▶ 의상디자이너 ▶ 소품디자이너 ▶ 조명감독 ▶ 조명디자이너 ▶ 음향디자이너 ▶ 무대기술감독 ▶ 아트디렉터 ▶ 분장디자이너 ▶ 영화미술관련업체 ▶ CF광고기획사 ▶ 홀쇼핑회사 ▶ 방송광고기획사 ▶ 기업홍보업체 ▶ 의상관련업체 ▶ 조명관련업체 ▶ 패션관련업체 ▶ 영화제작사 ▶ 드라마제작사 ▶ 특수분장전문회사 ▶ 방송PD ▶ CF PD ▶ 순수미술 분야



만화·애니메이션학과

전화_ 041 550 5251

만화·애니메이션학과는 만화와 애니메이션전공을 중심으로 하는 전문 인력 양성과정을 가집니다. 만화전공은 기획, 스토리, 콘티, 편집에 이르기까지 만화제작의 전 과정을 익힙니다. 기획과 더불어, 스토리 속의 등장인물을 설정부터 연출 작법에 이르기까지 완성된 만화 작품을 만드는 교육을 합니다. 또한, 만화전공은 변화하는 멀티미디어 환경을 선도할 수 있는 첨단 문화예술 인력 양성에 집중하기 위해 만화콘텐츠를 기반으로 하는 게임 기획 / 그래픽 및 인터랙티브 콘텐츠 등의 뉴테크놀로지 기반의 수업을 강화하고 있으며 다양한 국제 교류와 공동 프로젝트 수행으로 21세기 만화의 새로운 지평을 여는 전문가들을 키우고자 합니다. 애니메이션전공은 급변하는 현장에 잘 적응할 수 있도록 기초교육 위에 실무를 고려한 학년별 통합적인 교과운영 플랫폼을 마련해 놓고 있습니다. 애니메이션전공 학생들은 졸업 후 2D, 3D, 게임 및 각종 미디어 대응 애니메이션 영상의 제작과 기획, 애니메이션, 게임, 영화를 위한 캐릭터 디자인, 배경미술, 특수효과, 캐릭터 파규어 제작, 독립 애니메이션 작가를 비롯해 최근 각광받는 APP 콘텐츠에 이르기까지 다양한 관련 산업으로 진출이 가능합니다. 본 학과는 실기와 이론을 병행 교육하며 기초과정으로서 회화, 영상, 사진에 이르는 다양한 시각예술의 기초이론과 복합적인 멀티미디어를 활용하고 운용합니다. 이를 기반으로 실무지향의 융복합 교육과정을 통해 산학협력의 가능성을 넓히고 국제 경쟁력을 갖춘, 미래문화융합산업을 선도하는 창의 인재의 육성을 목적으로 합니다.



주요 프로그램 ▶ 1학년 아외 스케치와 모델 인체드로잉 프로그램 지원 ▶ 2, 3학년 중심의 실무형 통합 프로젝트 실시 ▶ 전 학년의 학술답사 참여지원 ▶ SMAF 영상제와 과제전 지원 ▶ SICAF, BIAF 등 국제규모행사 참여 프로그램 지원 ▶ 현장 친화형 현장실습 프로그램 참여 지도

졸업 후 진로 ▶ 캐릭터 일러스트레이터, 만화작가, 동화작가 ▶ 웹툰, 장편만화, 아동만화, 실험만화 작가, 만화 전시, 이벤트 전문가 ▶ 만화 평론가, 만화 출판사 편집기획자, 만화관련 문화행정가 ▶ OSMU 문화콘텐츠 기획자, 앱개발 기획자, 게임그래픽전문가, 게임 TA, 에듀테인먼트 기획자 ▶ 애니메이션·게임·영화 제작 분야 애니메이터, 컨셉아티스트, CG 아티스트, PD, 영상애니메이션 TD ▶ 모션그래픽·홍보영상 제작 전문가, 광고기획자, 영화프로덕션 리비주얼라이저 ▶ 영화·게임영상 VFX 전문가, 영상합성 컴퓨터 전문가

융합기술대학



글로벌금융경영학과

전화_ 041 550 5320 / 5327

글로벌금융경영학과는 1989년 신설된 금융보험학과를 모체로 변화된 경영환경에 유연하게 대응하기 위해 2017년 새롭게 출범한 학과입니다. 과거 27년의 역사를 바탕으로 새로운 도약을 통해 21세기 글로벌 경영환경에서 요구하는 국제화, 혁신, 리더십을 고루 갖춘 명품인재를 양성하고자 합니다. 오늘날과 같은 불확실성 시대에 경제주체가 생존·발전할 수 있는 다양한 경영기법과 이론 그리고 이론을 현장에 적용하여 문제를 해결할 수 있는 실사구시 교육을 지향하고 있습니다. 현재 경영일반, 금융·보험 및 회계 분야에 대한 교육 프로그램을 제공하고 있으며, 점차 마케팅, 경영전략, 인적자원관리 등으로 확대해 나갈 예정입니다. 수요자 중심의 내실 있는 교육 결과, 많은 동문들이 금융·보험 분야, 국내 강소기업 및 외국기업 등에서 활동하고 있습니다. 사회 진출 시 전공과 취업 분야 간 일치도가 높고, 취업을 또한 높아 학부모와 학생들의 만족도가 매우 높습니다.



주요 프로그램 ▶ 경영·행정 분야 취업 스테디 지원 ▶ 다양한 분야별 자격증 취득 및 비즈니스 영어수업 지원 ▶ 교내 세미나 및 학과 튜터링 지원 ▶ 기업체 채용 박람회 및 경영 관련 학회 지원 ▶ 주식, 파생상품 등의 실전모의투자 프로그램 지원 ▶ 한국거래소 등 금융기관 견학 및 멘토링 프로그램 지원 ▶ 손해사정사, 보험계리사 등 전문자격증 취득 지원

졸업 후 진로 ▶ 은행, 증권회사, 보험회사, 파생상품회사 등 다양한 금융권 ▶ 일반 대기업 및 중소기업의 회계, 경영지원, 인사팀 등 ▶ 전문자격증(공인회계사, CFA, 보험계리사, 손해사정사)을 바탕으로 한 취업 또는 창업



식물식품공학과

전화_ 041 550 5289

식물식품공학과(Dept. of Plant and Food Sciences)는 식물의 개발, 생산, 이용 및 가공 등의 식물·식품 산업 분야를 다루는 학과입니다. 식물식품학은 세 가지 분야로 이루어집니다. 개발 분야는 새로운 식물을 창출 및 보급하는 분야로, 생명공학, 육종, 조직배양 등이 포함됩니다. 생산 분야에는 응용식물의 생산 기술 및 생산에 필요한 시설이나 제어 분야가 포함됩니다. 이용 분야로는 개발 및 생산된 응용식물을 저장, 가공하여 유통시키는 분야가 있습니다. 식물식품공학과는 응용 가능한 식물 및 식품에 대한 정보를 바탕으로 산업적 응용을 추구하므로, 자연과학의 기본 및 응용 지식과 기술을 체계적으로 통합하는 논리적인 사고능력을 필요로 하는 전공입니다. 식물식품공학과는 자연과학 및 사회과학의 관련된 지식과 기술을 체계적으로 통합하는 논리적인 사고능력을 필요로 하는 전공으로서 환경과 건강에 관한 가치가 부각되고 있는 식물·식품 산업 분야에서, 생명기술 및 정보기술을 이용하여 식물·식품의 개발과 산업화를 지향하는 미래 식물·식품 분야의 글로벌 리더 배출을 목표로 합니다.

주요 프로그램 ▶ 산학 연계 세미나 개최 ▶ 3, 4학년 캡스톤디자인 대회 참가 지원 ▶ 기사 자격증 취득 지원(식품기사, 분석기사, 품질관리사 등)

졸업 후 진로 ▶ 식물식품공학과를 졸업한 인재를 농림축산식품부, 식품의약품안전청, 농촌진흥청 등의 공무원, CJ, 대상, 남양, 풀무원, 농심 등의 식품 관련 기업, 듀폰, 셀트리온, QiagenKorea 등의 국내·외 생명공학 관련 기업, 그린플러스, 동부 등의 식물산업 제조 및 서비스 관련 기업, 농수산물유통공사, 식품연구원, 농협 등의 공공기관으로 진출할 수 있습니다.



환경조경학과

전화_ 041 550 5297

환경조경학과는 Green Technology를 바탕으로 도시계획, 건축, 조경, 공공디자인, 환경디자인을 비롯하여 환경영향평가, 환경생태복원, 환경생태계획 등의 거시적인 생태공학에서부터 도시공원, 도시텃밭, 옥상녹화, 가로수, 가로경관디자인, 가로시설물, 어린이 놀이시설 등에 이르는 생활 속에서 만나는 옥외 공간과 시설을 계획하고 설계, 시공하는 분야를 섭렵하는 학과로서 이론과 현장실무, 실기실습 등의 3차원적인 학습방법으로 창의적인 인재양성을 목표로 하고 있습니다. 한 학년 1자격증의 취득으로 졸업 시 3~4개의 자격증 취득을 목표로 하고 있으며, 산학협력 프로그램을 통한 다양한 기업협동 비교과 교육과정을 운영하고 있고 가족기업 및 기업멘토 멘티제를 도입하여 학과 졸업생의 취업 100%를 목표로 하고 있습니다. "환경생태융합디자인공학" 연계전공을 운영하고 있어 1학년부터 4학년까지의 학과추천 교과를 이수하면 환경조경학과와 이학학사학위와 "환경생태융합디자인공학"의 공학학사학위의 2개의 학사학위를 취득할 수 있습니다.

주요 프로그램 ▶ 자격증 취득 프로그램 운영(예 : 학년-GTQ 또는 ITQ / 2학년-컴퓨터그래픽운영기능사 / 3학년-조경산업기사, 자연생태산업기사, 수목보호산업기사 / 4학년-조경기사, 자연생태기사, 수목보호기사 외) ▶ 교내·외 공모전 참가(인 1회 이상 권장), 캡스톤디자인 및 교내·외 학술대회 참가 등 개인역량 강화프로그램 등 운영 ▶ 취·창업동아리, 취업컨설팅, 청년취업아카데미 등 취·창업 프로그램 등 운영 ▶ 학습소모둠, 방학캠프, 방과 후 실기 특강, 영어 원어민 특강 등 학습지원 프로그램 운영

졸업 후 진로 ▶ 조경설계 및 시공회사 ▶ 환경생태복원녹화 회사, 건축회사, 종합엔지니어링회사, 조경 기술사 사무소 ▶ 조경관련 연구소 및 공무원 ▶ 공기업(NH, 수자원공사, 농어촌공사 등) ▶ 언론사(조경신문, GARDENNING, 포털사이트 "라엔트" 등)





간호학과

전화_ 041 550 5430

인간 사랑을 실천하는 상명대학교 간호학과 / Find your future here!

간호학과는 진리, 자유, 정의라는 교육이념 하에 전문간호인력을 양성하기 위한 우수한 교수진과 좋은 학습환경을 갖추고 학생 한명 한명이 국민의 건강과 삶의 질 향상에 기여하는 좋은 간호사로 성장하도록 아낌없는 배려를 하고 있습니다. 건강의 다차원성, 보건의료환경의 변화는 전문기술인으로서의 간호사가 아니라 인간에 대한 이해를 바탕으로 협력과 돌봄의 자세로 간호학적 지식에 근거한 간호실무를 수행하는 간호사를 필요로 하고 있습니다. 간호학과는 비판적 사고와 창의적 태도로 간호의 질을 향상하고 전문직 간호사의 역할과 책임을 수행할 수 있는 간호교육을 통해 여러분이 보건의료제도의 중추적 인재인 간호사로 성장하도록 지원하는 것을 목표로 합니다.

주요 프로그램 ▶ 체계적인 교육과정과 국내 최고 수준 병원에서의 밀착형 임상실습, 다양한 지역사회기관에서의 현장실습경험을 제공합니다. 또한 학년별·과목별 통합간호실습과 시뮬레이션 실습으로 실무능력을 갖추도록 지원합니다. 이외에 다음과 같은 주요 프로그램을 제공하고 있습니다. ▶ 해외봉사 및 어학연수 기회 제공 ▶ 매년 학술대회 및 전문가 특강 ▶ 다양한 동아리 활동과 선·후배 유대관계 구축 활동 ▶ 자격증(웃음치료사, BLS provider) 취득 지원 ▶ 지역사회 봉사활동

졸업 후 진로 ▶ 임상간호사 ▶ 지역사회 보건간호사(간호직, 보건직공무원, 보건진료전담공무원) ▶ 산업보건관리자 ▶ 보험심사간호사 ▶ 연구자(연구원, 연구간호사)



스포츠융합학부

전화_ 041 550 5334

스포츠융합학부는 스포츠경영, 사회체육 2개의 전공으로 구성되어 있습니다. 1학년 교육과정은 대학정책 교양교육과 학부 기초교육으로 구성되며, 1학년 2학기 전공을 자유 선택하여 2학년 1학기부터 각 전공과정을 학습하게 됩니다. 스포츠융합학부는 인성, 전문성, 융합능력 함양을 바탕으로 국제 감각을 지닌 글로벌 스포츠리더, 지식기반 정보사회를 주도할 융합형 리더, 사회적 수요를 충족시킬 수 있는 실무형 전문가 양성에 교육목표를 두고 있으며 이러한 전문 인력 양성을 위하여 타학제와의 연계를 통한 융복합적 교육, 사회수요 맞춤형 실무 교육, 글로벌 직무수행 능력 향상을 위한 교육에 중점을 두고 있습니다.



스포츠경영전공

전화_ 041 550 5334

스포츠경영전공은 스포츠 경영, 마케팅 전문인력, 스포츠 융합형 전문인력, 스포츠 애널리스트 및 스포츠 현장지도 전문인력 양성에 중점을 두고 있습니다. 이러한 전문인력 양성을 위한 교과과정은 스포츠 경영, 마케팅이론, 운동 생리학 및 응용, 융합형, 실무형 교과로 구성되어 있으며 취업 준비, 스포츠 경기분석반, 스포츠 과학, 스포츠 현장 지도자 양성에 대비한 비교과 활동을 활발히 진행하고 있습니다. 졸업 후 진로는 스포츠 경영 전문가, 스포츠 마케터, 스포츠 애널리스트, 스포츠 경기분석 전문가, 레저 스포츠 지도자 등입니다.

주요 프로그램 ▶ 특화인재 양성교육(PBL, 캡스톤디자인) ▶ 현장·실무 중심형 교육(인턴십, 창업교과목 운영) ▶ 스포츠 분야 창업동아리 운영 ▶ 스포츠&공학융합 동아리 운영 ▶ 스포츠 분야 공무원 준비반 운영(행정·실무) ▶ 스포츠기록분석실 비디오 지원사업(경기분석 분야) ▶ 중추재활 분야 교육과정 운영 ▶ 국민생활체육회 주관 '종합형 스포츠클럽' 사업전개사업(지역연계사업)

졸업 후 진로 ▶ 생활체육지도자 ▶ 스포츠산업체의 기술개발 전문직 ▶ 스포츠방송연출PD ▶ 프로스포츠 홍보 기획자 ▶ 스포츠 이벤트 및 스포츠 콘텐츠 기획 개발전문가 ▶ 융합형 콘텐츠 기획자 ▶ 체육행정관리 체육관련 기관 공무원 ▶ 공공체육 시설 관리자 ▶ 유아 및 노인체육 기획 ▶ 경기분석가



사회체육전공

전화_ 041 550 5344

사회체육전공은 신체활동과 스포츠를 통하여 건강하고 유능한 사회인 및 민주시민을 육성하려는 사회체육의 목표에 따라 이를 실현하기 위한 사회체육지도자, 운동처방과 스포츠재활전문가, 보건교육전문가, 체육행정 및 경영전문가를 양성하는 전공입니다. 사회체육학 관련 분야의 다양한 교수진, 첨단과학 기자재를 보유한 운동처방실, 동작분석실, 스포츠재활실 등의 실험실과 최신 기구 및 장비를 보유한 체력단련실, 야간 조명시설을 갖춘 축구장과 테니스장 그리고 수영장, 무도장, 스쿼시장, 농구장 등의 실습실 및 경기장을 보유하고 있습니다. 이를 통하여 국민 모두의 건강 체력증진, 활력 있는 생활영위, 풍요로운 삶 추구를 지향하여 다양한 스포츠 실기와 이론을 습득하고, 사회체육지도자로서의 자질과 인격을 갖춘 국가와 사회에 기여하는 인재를 양성하는 데 목표를 두고 있습니다.

주요 프로그램 ▶ 특화인재 양성교육(캡스톤디자인, PBL) ▶ 스포츠지도사 자격증 취득 지원 ▶ 운동처방 프로그램 개발 및 교육 ▶ 스포츠의학동아리 운영(튜터링 제도) ▶ 각종 스포츠종목 동아리 운영 ▶ 건강관리 및 선수관리 전문가 양성 교육 ▶ 운동손상 및 재활치료 전문가 양성 교육 ▶ 대학원 진학을 통한 전문가 교육 및 교사 양성 ▶ 학술세미나 발표 및 참가

졸업 후 진로 ▶ 생활스포츠지도사(1급, 2급) ▶ 전문스포츠지도사(1급, 2급) ▶ 장애인스포츠지도사(1급, 2급) ▶ 건강운동관리사 ▶ 유소년스포츠지도사 ▶ 노인스포츠지도사 ▶ 퍼스널트레이너(보건소, 건강검진센터, 스포츠센터, 피트니스클럽, 국가대표훈련소, 프로 및 아마추어 스포츠팀) ▶ 레저스포츠지도사 ▶ 유아체육지도사 ▶ 대학원 진학(연구원, 교사, 교수 등)



공과대학



전자공학과

전화_ 041 550 5356

전자공학과는 PRIME 사업단 핵심학과로서 전기, 전자, 컴퓨터 분야의 하드웨어 및 이를 제어하고 활용하는 소프트웨어 활용능력을 갖춘 전문 인력의 양성을 교육목표로 하고 있습니다. 이론을 통한 학문적 기초와 실험실습을 통한 실무적인 기초의 조화를 기반으로 전문적인 전자 시스템 하드웨어 및 관련 소프트웨어 개발 능력을 배양합니다. C, C++, JAVA 등 다양한 프로그래밍 언어는 물론, 전자회로, 디지털 시스템 등의 기본 이론을 학습하며 인터넷, 임베디드 시스템, 컴퓨터 비전, 모바일 소프트웨어 등의 다양한 응용 기술 또한 습득합니다. 학습된 전공 소양은 최종적으로 캡스톤 종합 설계 과정을 통해 체계화되고 실용화됩니다. 다양한 전자공학 관련 산업계 및 IT 산업계와의 협력을 바탕으로 현장지향적, 수요지향적 교육을 제공합니다. 인턴십, 현장학습, 산업계 전문가 세미나, CEO 강좌 등을 비롯한 다양한 산학교류 프로그램을 실시하여 졸업 후 취업에 도움이 되도록 하고 있습니다.

주요 프로그램 ▶ 산학현 현장실습 및 인턴십 프로그램 ▶ 캡스톤디자인 경진대회 ▶ 밀착형 창업 및 취업지원 프로그램 ▶ 역량별 요구수준에 기반을 둔 전공 프로그램(SM Multi-Package) ▶ 융합기술 지식재산 창출 프로그램

졸업 후 진로 선도적 공학리더 양성을 목표로 하고 있는 본 학과를 졸업한 후에는 다양한 분야에서 자신의 전문능력을 발휘하게 됩니다. ▶ IT 분야의 첨단 핵심 부품을 개발, 생산하는 유망 중소기업 ▶ 컴퓨터, 통신 등의 시스템을 연구, 개발하는 국내·외 대기업 ▶ 관련 분야 대학원 및 유학 등을 통하여 석·박사를 취득한 후 교수 및 연구원 ▶ 기술고시를 통한 변리사, 고급공무원 및 창의적 기술력을 바탕으로 한 벤처사업가



소프트웨어학과

전화_ 041 550 5363

소프트웨어학과는 교육부에서 추진하는 PRIME 사업에 선정되어 우수한 인재를 교육할 수 있는 지원과 여건을 갖추고 있습니다. 소프트웨어는 사물인터넷, 블록체인, 정보보안, 빅데이터, 인공지능 시스템, 자율주행 자동차 등 우리 사회에서 필수적인 역할을 담당하고 있으며, 본 학과에서는 이론을 통한 학문적 기초와 함께 실험실습을 통한 실무능력의 조화를 기반으로 창의적인 소프트웨어 설계 및 개발 능력을 배양합니다. 특히, 본 학과에서는 소프트웨어 핵심 기초 역량 강화를 위해 파이썬 및 C프로그래밍, 자료구조, 알고리즘, 운영체제 및 시스템 프로그래밍 등의 핵심 전공과목들을 매주 이론 3시간 + 실습 3시간으로 구성, 총 6시간으로 강화된 심화기초교육 과정을 운영하고 있으며, 여러 소프트웨어 전문기업, 국내 / 해외 IT 산업계 및 학계와의 협력을 바탕으로 현장실무프로젝트, 국내 / 해외 인턴십, 전문가 세미나, CEO 강좌 등을 비롯한 다양한 산업계 교류프로그램을 실시하여 현장 실무형 인재를 양성합니다.

주요 프로그램 ▶ 소프트웨어프로젝트, 졸업작품 전시 및 경진대회(주요 주제 : 딥러닝, 인공지능, 블록체인 등), 국내 및 미국 실리콘 밸리, 캐나다 회사들과의 인턴십 프로그램 운영 등 강화된 첨단 기술 활용 실무프로젝트 과목을 통한 실무집중형 교육과정 운영 ▶ 사물인터넷, 블록체인, 정보보호 / 보안, 빅데이터, 인공지능 등의 다양한 최신 첨단 분야 기술 교육 및 인재 양성을 위해, 다수의 전공 동아리들을 대학원 연구실들과 매칭, 상호연계 운영하며 개별 지도 양성

졸업 후 진로 ▶ 네이버 라인, 카카오, 넥슨, SK C&C, KT, LG CNS, 삼성전자 등 ▶ 블록체인, 정보보호 / 보안 전문가 ▶ 빅데이터, 인공지능 소프트웨어 설계 및 개발자 ▶ 사물인터넷, 임베디드 소프트웨어 개발자 ▶ 벤처창업자, 기술고시를 통한 변리사, 고급공무원 ▶ 국내·외 대학원 진학을 통한 석·박사 취득 후 교수 및 연구원



스마트정보통신공학과

전화_ 041 550 5349

스마트정보통신공학과는 상명대학교 PRIME사업 선도학과로서, 2015~2016년 교육부 특성화과 및 명품학과로 선정되었으며, "스마트디바이스"로 통칭되는 우리나라 핵심 산업인 스마트폰과 인터넷과 통신 산업에 필요한 핵심인재를 양성합니다. 학생 1인당 1컴퓨터 실험 환경을 지원하고 이론으로 공부한 것은 반드시 실습을 통하여 구현하는 6학점 전공 교육을 실현하고 있습니다. 스마트폰 앱, 드론, 무인자동차 제어, 무선 통신 시스템 설계 등에 대해 잘 모르더라도 나만의 IT 공학 작품을 만들고 싶다면, 더불어 그러한 진로에 대한 꿈이 있다면 스마트정보통신공학과를 지원하면 됩니다. 졸업할 때쯤 자부심 있는 IT 엔지니어가 되어 있는 모습을 발견하게 될 것입니다.

주요 프로그램 ▶ 방학 기숙형 IT 교육 프로그램 무료 지원(4~6주 웹페이지, 앱, 임베디드 시스템 개발 프로그램) ▶ 특허 출원 지원

졸업 후 진로 ▶ 인터넷 웹페이지 개발자, SI 엔지니어 ▶ 소프트웨어 개발자, 임베디드 시스템 개발자 ▶ 지식재산 / 특허 업계 진로 ▶ 전자공학 / 정보통신공학 전 분야 진로 취업





경영공학과

전화_ 041 550 5370

우리 사회는 지금 '생산', '금융', '서비스' 등 다양한 학문 간의 융합이 중시되는 사회로 접어들고 있습니다. 기존에는 단일 기법, 이론들로 해결이 가능했거나, 특정 분야의 전문가들로 충분히 해결할 수 있었던 문제들이 많았으나 지금은 다양한 분야의 지식과 경험을 갖춘 전문가들만이 해결의 실마리를 제공할 수 있는 복잡한 문제들이 많아지고 있습니다. 경영공학과는 산업공학이 전통적으로 추구해 온 제조현장에서 발생하는 운영의 비효율성 해결 및 최적화 문제 해결뿐만 아니라 금융, 서비스, 공공기관, 정부시스템 등에서 발생하는 여러 경영상의 어려움을 보다 효율적으로 해결할 수 있는 전문 인력을 배출하는 역할을 합니다. 이를 위해서 상명대학교 경영공학과는 학생들이 경영지식과 공학지식을 겸비하는 동시에 경영학적 마인드를 가질 수 있도록 마케팅, 생산관리, 금융공학, 경영과학, 서비스경영 등의 과목을 집중적으로 교육합니다.

주요 프로그램 ▶ MIS전문가(경영정보시스템 기획 및 개발) : 기업의 경영관리에 필요한 정보시스템 기획 및 솔루션 제공 ▶ 품질경영(QM)전문가 : 기업의 전사적인 품질혁신과 개선활동 관리 ▶ 생산운영관리전문가 : 기업의 생산계획 수립, 생산운영활동 관리 ▶ 유통/물류 전문가 : 회사나 조직의 제품 전체의 이동 흐름 관리 ▶ 금융공학전문가 : 공학적 분석 도구를 이용하여 금융시장 분석

졸업 후 진로 ▶ 경영 일반 분야(기획, 마케팅, 영업 등) ▶ IT 관련 기획, 프로그램 및 제품 개발 ▶ 품질 부서 관리자, 6-시그마 컨설턴트, 고객관계관리(CRM) 전문가 ▶ 생산관리자, 재고관리자, ERP 엔지니어 / 컨설턴트, SCM 엔지니어 / 컨설턴트 ▶ 제조업체, 물류 및 유통업체, 농수산물 유통공사 ▶ 금융컨설턴트, 재무설계사, 금융기관



그린화학공학과

전화_ 041 550 5311



그린화학공학과는 전통적인 화학공학을 기반으로 인류의 삶의 질을 결정하는 환경·신재생에너지·생명공학 관련 전공을 중점적으로 교육합니다. 본 학과는 특화된 화학 산업 분야에서 중추적인 역할을 할 수 있는 깊이 있는 전문지식 및 우수한 실무역량을 갖춘 화학공학 엔지니어를 육성하는 목표를 가지고 있습니다. 화학공학의 기초 및 핵심 교과에 대한 체계적인 교육과 환경오염 방지 및 제어, 신재생에너지, 생명공학 등 특화 분야에 응용할 수 있는 이론수업 및 실험실습을 통해 이론과 실무 역량을 겸비한 화학공학 전문가로서의 자질을 배양하고자 합니다.

주요 프로그램 ▶ 그린화공 커리어 설계 프로그램 시행(1, 2학년) ▶ 기업 인턴십 및 현장실습 지원(3, 4학년) ▶ 기사(화공·환경) 자격증 취득 지원 NCS기반의 실무역량 강화 프로그램 시행

졸업 후 진로 ▶ 화학 관련 대기업 및 중소기업(정밀·석유화학산업, 플랜트엔지니어링, 반도체산업, 환경기술, 신재생에너지 및 생명공학 관련) ▶ 국가공무원(기술직) 및 공기업 ▶ 국내·외 대학원 진학



건설시스템공학과

전화_ 041 550 5306

건설시스템공학(Civil Engineering)은 도로, 교량, 항만, 공항, 댐, 터널, 지하철, 운하, 철도 등의 사회간접 자본시설을 설계, 시공, 감리 및 유지관리하는 학문입니다. 이러한 사회기반시설들은 규모가 커서 안전한 설계가 필요하며, 경제적이어야 합니다. 건설시스템공학과는 안전하면서도 경제적인 설계, 시공, 감리 및 유지관리를 위해 기초 지식과 더불어 전문적인 기술을 배우는 학과입니다. 본 학과는 교육부로부터 상명대학교 특성화(CK-1) 사업단으로 선정되어 학생들의 특화·특성화를 위해 최선을 다하고 있습니다. 교육목표로는 국제경쟁력을 갖춘 실용적 전문인력양성을 중심으로 외국어 및 전산정보처리 능력 향상, 창의와 실용을 지향하는 전공교육, 실용적 내용의 학습으로 실무처리 능력 향상, 핵심 및 최신 전공기술에 대한 전문지식의 확보, 업무추진/발표능력의 향상 등에 힘쓰고 있습니다.

주요 프로그램 ▶ 인턴십 지원 ▶ 개인역량 및 취업역량강화캠프 ▶ 국가자격증 취득 지원 특성화 ▶ 특별장학금 ▶ 지역사회 봉사활동 ▶ 소모임 / 취·창업동아리 ▶ 지역현장 및 박람회 탐방

졸업 후 진로 ▶ 공무원(국토해양부, 특허청, 도 및 시·구청 기술직) 및 공기업(토지주택공사, 수자원공사, 도로공사, 한국전력 등) ▶ 대형건설사(삼성·대우·현대·GS·대림·포스코 건설 등) ▶ 엔지니어링사(삼성엔지니어링, 현대엔지니어링 등) ▶ 연구소(건설기술연구원, 한국건설생활환경시험연구원, 한국철도기술연구원 등)





정보보안공학과

전화_ 041 550 5205

정보보안공학과는 정보사회의 핵심 기술인 정보보안 분야의 최고 전문가를 양성하는 학과입니다. 이를 위해 본 학과는 정보보안기술에 대한 입체적 교육과정을 제공하고 있으며, 전체 교육과정이 창의적 사고 능력의 향상과 실무 중심의 기술 교육에 집중하고 있습니다. 본 학과의 교육과정을 성실히 수료한 학생은 '암호 기술', '정보보안 시스템 설계 기술', '정보보안 프로그램 개발 기술', '보안 SoC 설계 기술', '인터넷 응용 기술' 등의 분야에서 최고 전문 지식을 갖춘 정보보안 전문가로 성장할 것입니다.

주요 프로그램 ▶ 방학 기숙형 IT 교육 프로그램 운영(비용 전액지원) ▶ 실무기술형 캡스톤 설계과정 운영(재료비 전액 지원) ▶ 학회 논문 투고 및 특허출원(비용 전액 지원) ▶ 미국 / 캐나다 IT 기업 인턴 프로그램 지원(비용 일부 지원)

졸업 후 진로 ▶ 국내·외 정보보안 관련 IT회사 ▶ 대학원 진학 ▶ 창업(벤처창업, 실험실창업) ▶ 대한민국 정보보안 장교(군장학생[남], ROTC[남/여], 학사장교[남/여])



시스템반도체공학과

전화_ 041 550 5569

시스템반도체공학과는 시스템반도체 엔지니어가 되기 위한 폭넓은 이론 교육과 실무적인 설계 교육 프로그램을 제공합니다. 시스템 반도체는 모든 컴퓨터 장치에서 데이터를 처리하는 핵심 부품으로 Intel에서 개발하고 있는 CPU에서부터 스마트폰을 제어하고 있는 전용프로세서까지를 포함하는 전문용어입니다. 모든 IT 기기는 하나 이상의 시스템 반도체 부품을 포함하고 있고, 따라서 IT 분야에서 매우 폭넓은 진로를 선택할 수 있습니다. 이론으로 배우는 것을 반드시 실습을 통하여 설계 작품으로 연결한다는 교육목표를 가지고 있으며, 주요 전공 교과목을 상명대학교 PRIME 사업단의 대표 전공 교과목 프로그램인 6학점 전공 교과목으로 개설하고 있어 다른 어떤 공과대학과 비교하여도 현저히 차별화된 공학 교육을 받을 수 있습니다.

주요 프로그램 ▶ 해외 현장 실습(미국 / 캐나다 IT 기업 인턴) 프로그램 지원 ▶ 방학 기숙형 IT 교육 프로그램 무료 지원(4~6주 시스템 설계, SoC 설계 등) ▶ 무료 특허 출원 지원

졸업 후 진로 ▶ 시스템 반도체 설계 엔지니어 ▶ 팹리스(반도체설계전문) 기업 엔지니어 ▶ 지식재산 / 특허 업계 진로 ▶ 스마트폰을 포함한 IT 하드웨어 / 펌웨어 개발자



휴먼지능로봇공학과

전화_ 041 550 5548

휴먼지능로봇공학과는 미래 고부가 가치 창출의 핵심인 지능로봇과 인공지능 분야의 기술집약적이고 창조적인 전문 인력 양성을 목표로 합니다. 창의적 최신 기술의 실습형 교육, 산학연 산업 수요에 기반을 둔 실무형 교육 프로그램, 취업을 위한 각종 학생 지원 프로그램 등을 통하여 산업현장에서의 실무형 전문 인력을 양성하기 위해 노력하고 있으며, 세부 중점 분야로는 인공지능, 로봇설계, 무인화/자동화 기술, 휴먼-로봇/로봇-로봇 인터페이스 등에 필요한 전문지식을 중점적으로 다루고 있습니다.

주요 프로그램 ▶ PBL기반의 실무 / 실습형 전공교과 프로그램 ▶ 전공 역량 강화를 위한 비교과 교육 프로그램 ▶ 각종 교육 프로그램 우수자에 대한 장학금 지급 ▶ 취업 역량 강화를 위한 국내 / 해외 인턴십

졸업 후 진로 ▶ 경제, 의료 등 다양한 분야의 인공지능 전문가 ▶ 로봇설계 기술자 ▶ 무인화 / 자동화 로봇 기술자·연구원 ▶ 휴먼-로봇 / 로봇-로봇 인터페이스 기술자·연구원



학부(과) 현황 및 입학정원

서울캠퍼스

대 학	계 열	학 부(과)		입학정원
인문사회과학대학	인 문	인문콘텐츠학부	역사콘텐츠학과	38
			지적재산권학과	26
			문헌정보학과	30
			한일문화콘텐츠학과	27
		공간환경학부		44
		공공인재학부		55
		가족복지학과		33
		국가안보학과		34
사범대학	인 문	국어교육과		45
		영어교육과		45
		교육학과		34
	자 연	수학교육과		36
경영경제대학	인 문	경제금융학부		68
		경영학부		85
		글로벌경영학과		77
		융합경영학과		1
융합공과대학	공 학	지능정보공학부	휴먼지능정보공학과	75
		전기전자컴퓨터학부	전기공학과	32
			융합전자공학과	32
			자 연	컴퓨터과학과
	공 학	생명화학공학부		생명공학과
			화학에너지공학과	39
			화공신소재학과	39
	자 연	게임학과		20
	문화예술대학	자 연	외식영양·의류학부	식품영양학과
의류학과				26
예·체능		스포츠·무용학부	스포츠건강관리학과	33
			무용예술학과	31
		미술학부	조형예술학과	22
			생활예술학과	38
		음악학부		59
		계		

2 캠퍼스(천안)

대 학	계 열	학 부(과)		입학정원
글로벌인문학부대학	인 문	글로벌지역학부	일본어권지역학전공	148
			중국어권지역학전공	
			영어권지역학전공	
			프랑스어권지역학전공	
			독일어권지역학전공	
			러시아어권지역학전공	
		한국언어문화학과		32
디자인대학	예·체능	디자인학부	시각디자인전공	114
			패션디자인전공	
			실내디자인전공	
			세라믹디자인전공	
		텍스타일디자인학과		38
산업디자인학과		37		
예술대학	예·체능	공연영상문화예술학부	영화영상전공	30
			연극전공	23
			문화예술경영전공	22
		사진영상콘텐츠학과		50
		무대미술학과		42
		만화·애니메이션학과		45
		융합기술대학	인 문	글로벌금융경영학과
자 연	식물식품공학과		40	
	환경조경학과		42	
	간호학과		62	
	예·체능		스포츠융합학부	스포츠경영전공
사회체육전공				
공과대학	공 학		전자공학과	
		소프트웨어학과		45
		스마트정보통신공학과		73
		경영공학과		38
		그린화학공학과		50
		건설시스템공학과		38
		정보보안공학과		45
		시스템반도체공학과		50
		휴먼지능로봇공학과		50
계				1,305





Contents

2019학년도 수시모집 FAQ	64
I. 전형요약 및 주요사항	65
II. 전형별 모집인원	67
III. 전형일정, 원서접수, 합격자 발표 (추가합격자 포함) 및 등록	68
1. 전형일정	68
2. 원서접수	70
3. 합격자 발표(추가합격자 포함) 및 등록(문서등록 포함)	71
IV. 세부 전형별 안내	73
1. 학생부교과(일반전형)	73
2. 학생부종합(일반전형)	74
3. 학생부종합(고른기회전형)	76
4. 실기중심(일반전형)	79
5. 실기중심(특기자[체육]전형)	80
6. 농·어촌학생전형(정원 외)	84
7. 특성화고교졸업자전형(정원 외)	86
8. 특수교육대상자전형(정원 외)	88
V. 지원서류 안내사항	90
VI. 학생부종합전형 평가방법	91
VII. 학교생활기록부 반영방법	93
VIII. 실기고사 내용 및 유의사항	94
IX. 지원자 유의사항	97
X. 문서등록 포기 및 등록금 환불	100
XI. 전형료	101
XII. 학사안내	102
1. 학사제도 안내	102
2. 장학제도 안내	104
3. 학생통학버스 운행 안내	107
4. 학생생활관(기숙사) 안내	109
5. 국제교류 프로그램 안내	110
6. 학생군사교육단(ROTC) 안내	111
7. 취업프로그램 안내	111
8. 창업프로그램 안내	112
[INFORMATION]	
1. CAMPUS MAP	113
2. 교통편 안내	114
3. 학부(과)사무실 및 행정부서 전화번호 안내	115
[지원서류 서식]	
■ 입학원서 [2캠퍼스(천안)]	116
■ 자기소개서 [학생부종합전형 지원자용]	116
■ 자기소개서 작성 시 유의사항 [학생부종합전형 지원자용]	116
■ 학교생활기록부 대체 증빙자료 목록표 [학생부종합전형 지원자용]	116
■ 농·어촌학교 재학 사실 확인서 [농·어촌학생전형 지원자용]	117
■ 특성화고교졸업자 동일계열 확인서 [특성화고교졸업자전형 지원자용]	117
[개인정보 수집관련 안내]	118

SANGMYUNG UNIVERSITY

2CAMPUS
(CHEONAN)

[학생부종합전형 교과 성적 반영방법]

▣ 학생부종합(일반전형, 고른기회전형)에는 고등학교 학교생활기록부 교과 성적이 얼마나 반영되나요?

→ 학생부종합전형은 학생부교과전형과 달리 교과 성적을 별도의 반영방법으로 산출하지 않으며, 학교생활기록부(교과 및 비교과)와 자기소개서를 종합적으로 정성평가합니다.

[계열별 교차지원]

▣ 문과계열 학생인데 학생부교과(일반전형)의 휴먼지능로봇공학과(자연계)에 지원하려고 합니다. 교차지원이 가능한가요?

→ 가능합니다. 학생부교과(일반전형) 휴먼지능로봇공학과(자연계) 지원 시 학교생활기록부 교과성적은 모든 교과 내 전 교과목 성적을 반영하므로 문과계열 학생과 이과계열 학생의 구분 없이 교차지원 가능합니다.

▣ 이과계열 학생인데 학생부종합(일반전형)의 예능계열 문화예술경영전공에 지원하려고 합니다. 교차지원이 가능한가요?

→ 가능합니다. 학생부종합전형은 교차지원에 대한 제한이 없으므로 모든 모집단위에 지원 가능합니다.

[캠퍼스간 복수지원]

▣ 서울캠퍼스와 2캠퍼스(천안) 간 복수지원이 가능한가요?

→ 본교 수시모집은 서울캠퍼스 및 2캠퍼스(천안) 간 복수지원을 허용하지 않습니다.

[전형간 복수지원]

▣ 2개 이상 전형에 복수지원이 가능한가요?

→ 2캠퍼스(천안) 수시모집 내에서 전형간 복수지원이 가능합니다.

다만, 면접고사 및 실기고사 등을 시행하는 전형의 경우 전형일정을 고려하여 지원하시기 바랍니다.

I 전형요약 및 주요사항

1

학과 개편 및 정원조정

구 분	2018학년도	2019학년도	
학부제 전환	스포츠산업학과	스포츠융합학부	스포츠경영전공
	사회체육학과		사회체육전공
텍스타일디자인학과	40	38	
산업디자인학과	40	37	
환경조경학과	45	42	
간호학과	50	62	
스포츠융합학부	46 (스포츠산업학과)	80 (스포츠융합학부)	
	34 (사회체육학과)		
경영공학과	40	38	
건설시스템공학과	40	38	

2

모집인원 확대

구 분	2018학년도	2019학년도
모집인원(정원 내)	731	961

3

전형 변경(폐지) 및 모집인원 현황

전형유형	전 형 명	2018학년도	2019학년도
학생부교과	일반전형	332	531
	고른기회전형	25	-
학생부종합	일반전형	100	101
	지역인재전형	45	-
	고른기회전형	-	44
실기중심	일반전형	176	267
	특기자[체육]전형	26	18
	지역인재전형	27	-
계		731	961

4

학생부 교과성적 반영방법 변경

구 분	2018학년도	2019학년도
반영방법	원점수, 평균, 표준편차 반영	석차등급, 이수단위 반영

5

학생부종합전형 전형요소 반영비율 변경

구 분		2018학년도	2019학년도
반영방법	1단계	서류평가 100%	좌동
	2단계	서류평가 50%, 면접고사 50%	서류평가 60%, 면접고사 40%

6

수능 최저학력 기준 변경

전 형 명	모집단위	2018학년도	2019학년도
학생부교과 (일반전형)	전체 (다만, 간호학과 제외)	인문계 및 문화예술경영전공 : 국어, 영어, 탐구(1과목) 영역의 합이 13등급 이내 자연계 : 수학(가/나형), 영어, 탐구(1과목) 영역의 합이 16등급 이내	인문계 및 문화예술경영전공 : 국어, 수학(가/나형), 영어, 탐구(1과목) 중 2개 영역의 합이 8등급 이내 자연계 : 국어, 수학(가/나형), 영어, 탐구(1과목) 중 2개 영역의 합이 9등급 이내
	간호학과	수학(가/나형), 영어, 탐구(1과목) 중 2개 영역에서 각 3등급 이내	좌동

※ 수능 최저학력기준 적용 전형은 대학수학능력시험 성적 적용 2개 영역을 반드시 응시해야 함(미응시자의 경우 불합격 처리).

7

전형별 변경사항

전 형 명	내 용	2018학년도	2019학년도
실기중심(일반전형)	영화영상전공 연극전공 스포츠융합학부 사진영상콘텐츠학과	단계별전형 - 1단계 : 10배수 또는 5배수 선발 - 2단계 : 1단계 통과자 대상 실기고사	단계별전형 폐지 일괄합산 : 지원자 전체 대상 실기고사
	디자인학부 세부종목 축소	기초디자인, 발상과 표현, 사고의 전환 중 택1	기초디자인, 발상과 표현 중 택1 (사고의 전환 폐지)
	기초디자인 변경	화지크기 : 3절지 고사시간 : 5시간	화지크기 : 4절지 고사시간 : 4시간
학생부종합전형 - 일반전형 - 고른기회전형 특수교육대상자전형	지원자격 확대	검정고시 합격자 및 고교졸업 동등학력자 지원불가	검정고시 합격자 및 고교졸업 동등학력자 지원가능
농·어촌학생전형, 특성화고교졸업자전형	모집인원 배정	모집단위별 모집인원 배정	학생부교과 : 계열별 배정 실기중심 : 모집단위별 배정
특수교육대상자전형	모집시기 변경	정시모집	수시모집

8

전형별 모집인원 및 전형방법

전형유형	전 형 명	모집인원	전 형 방 법	수능 최저학력기준
학생부교과	일반전형	531	학생부 교과 100%	적용
학생부종합	일반전형	101	1단계 : 서류평가 100%(3배수 선발)	없음
	고른기회전형	44	2단계 : 서류평가 60% + 면접고사 40%	
실기중심	일반전형	267	학생부 교과 40% + 실기고사 60%	없음
	특기자[체육]전형	10	학생부 교과 30% + 서류전형 30% + 면접고사 40% (스포츠융합학부(운동부) : 농구(남), 태권도(겨루기)(남), 사격)	없음
		8	학생부 교과 40% + 실기고사 60% (스포츠융합학부(일반특기자) : 농구(남), 태권도(겨루기)(남), 사격 제외)	없음
학생부교과	농·어촌학생전형	14	학생부 교과 100%	없음
	특성화고교 졸업자전형	16		없음
	특수교육 대상자전형	4		없음
실기중심	농·어촌학생전형	38	학생부 교과 40% + 실기고사 60%	없음
	특성화고교 졸업자전형	3		없음
	특수교육 대상자전형	6		없음



전형별 모집인원

단과대학	계열	모집단위		입학정원	정원내						정원외							총계		
					학생부교과		학생부종합		실기중심		소계	학생부교과				실기중심			소계	
					일반전형	일반전형	고른기회전형	일반전형	특기자[체육]전형	농·어촌학생전형		특성화고졸업자전형	특수교육대상자전형	농·어촌학생전형	특성화고졸업자전형	특수교육대상자전형				
글로벌인문대학	인문	글로벌지역학부	일본어권지역학전공	148	92	22	4		118	10(★)										
			중국어권지역학전공																	
			영어권지역학전공																	
			프랑스어권지역학전공																	
			독일어권지역학전공																	
			러시아어권지역학전공																	
		한국언어문화학과		32	20	4	2		26											
디자인대학	예능	디자인학부	시각디자인전공	114				68	68					11		2				
			패션디자인전공																	
			실내디자인전공																	
			세라믹디자인전공																	
		텍스타일디자인학과		38			22	22		3										
		산업디자인학과		37			21	21		3										
예술대학	예능	공연영상문화예술학부	영화영상전공	연출·스태프연기	30				14	14				3						
			연극전공	이론연기	23				5	5										
			문화예술경영전공		22	12	4	2		18(★)										
			사진영상콘텐츠학과		50			36	36				3		2					
		무대미술학과		42			25	25				4								
		만화·애니메이션학과		45			27	27				4		2						
		융기대학	합술학	인문	글로벌금융경영학과		66	43	7	3		53		3	2					
				자연	식물식품공학과		40	25	5	2		32	◆							
환경조경학과					42	26	5	2		33										
간호학과					62	42	5	3		50	4									
체능	스포츠융합학부			스포츠경영전공	80				34	18	52			8						
사회체육전공																				
공과대학	자연	전자공학과		45	28	5	3		36	13◆			2							
		소프트웨어학과		45	28	5	3		36											
		스마트정보통신공학과		73	45	9	4		58											
		경영공학과		38	23	5	2		30											
		그린화학공학과		50	32	5	3		40											
		건설시스템공학과		38	23	5	2		30											
		정보보안공학과		45	28	5	3		36											
		시스템반도체공학과		50	32	5	3		40											
		휴먼지능로봇공학과		50	32	5	3		40											
계				1,305	531	101	44	267	18	961	14	16	4	38	3	6	81	1,042		

※ 전형별 모집단위 및 모집인원은 대학학생정원조정에 따라 변경될 수 있습니다.

※ 간호학과는 '간호교육인증평가' 인증 학과입니다.

※ 정원 외 전형 모집인원(★, ◆표시)

1. 농·어촌학생전형(★) : 글로벌지역학부, 한국언어문화학과, 문화예술경영전공을 통합하여 10명 선발
2. 특성화고졸업자전형(◆) : 식물식품공학과, 환경조경학과, 공과대학(전체)를 통합하여 13명 선발
3. 모집단위별 최대선발 가능인원은 본문 해당 전형을 참고 바랍니다.



전형일정, 원서접수, 합격자 발표(추가합격자 포함) 및 등록

1

전형일정

구분	대상	일시(기간)	비고
원서접수	전체	2018. 9.10(월) 10:00 ~ 9.14(금) 18:00	• 본교 입학홈페이지 또는 (주)유에이애플라이 홈페이지에서 접수함. ※인터넷 접수만 가능(우편 및 방문접수 불가)
자기소개서 내용 입력	• 학생부종합 - 일반전형 - 고른기회전형	2018. 9.10(월) 10:00 ~ 9.15(토) 17:00	• 본교 입학홈페이지에서 입력함. ※인터넷 입력만 가능(우편 및 방문접수 불가)
지원서류 제출	• 해당자	2018. 9.10(월) ~ 9.15(토) 10:00 ~ 17:00	• 등기우편 또는 방문하여 제출하며, 마감일 이전 도착분에 한함. ※ 토요일 방문 제출 가능 ※ 소정 기간 외 제출 불가 ※ 지원서류의 첫 쪽 우측 하단에 수기로 본인의 수험번호와 성명을 반드시 기재하여 제출
지원서류 도착확인	• 해당자	2018. 9.10(월) 10:00 ~ 9.16(일) 17:00	• 지원자는 반드시 본인이 제출한 서류의 도착 여부를 본교 입학 홈페이지에서 확인해야 함 (지원서류 미제출자에게 개별적으로 연락하지 않으므로 반드시 본인이 확인할 것).
1단계 통과자 발표	• 학생부종합 - 일반전형 - 고른기회전형	2018.10.23(화) 14:00	• 본교 입학홈페이지에 발표함.
고사시행 안내 (고사장 배정 등)	• 학생부종합 전체 • 실기중심 전체	2018.10.23(화) 14:00	• 고사시행 안내사항 을 본교 입학홈페이지에서 확인하고, 해당 일시에 지정 대기실(고사장)에 입실해야 함.
실기고사 및 면접고사 시행일자		2018.10.25(목) ~ 10.30(화)	• 종목별 시행일자는 오른쪽 종목별 시행일자를 확인하시기 바랍니다.
합격자 발표 및 문서 등록	최초합격	• 수능 최저학력기준 미적용 전형 전체 2018.11.14(수) 14:00 • 학생부교과(일반전형) 2018.12.12(수) 14:00	• 본교 입학홈페이지에 발표함.
	최초등록	• 최초합격자 2018.12.17(월) 10:00 ~ 12.19(수) 16:00	• 'Ⅲ.-3. 합격자 발표(추가합격자 포함) 및 등록(문서등록 포함)' 참조 ※ 자세한 사항은 추후 공지 예정
	1차 추가 합격	• 모든 전형 2018.12.20(목) 10:00	[1 ~ 5차(최종) 추가합격] • 본교 입학홈페이지에 발표함. • 추가합격자는 결원 발생 시 선발하며 본교 입학전형관리위원회의 심의결과에 따라 추가 합격자를 선발하지 않을 수도 있음.
	1차 추가 등록	• 1차 추가합격자 2018.12.20(목) 10:00 ~ 12.21(금) 16:00	
	2차 추가 합격	• 모든 전형 2018.12.22(토) 10:00	
	2차 추가 등록	• 2차 추가합격자 2018.12.22(토) 10:00 ~ 12.23(일) 16:00	
	3차 추가 합격	• 모든 전형 2018.12.24(월) 10:00	[1 ~ 5차(최종) 추가등록] • 등록방법 : 인터넷을 통한 문서등록 ※ 자세한 사항은 추후 공지 예정 • 'Ⅲ.-3. 합격자 발표(추가합격자 포함) 및 등록(문서등록 포함)' 참조 ※ 자세한 사항은 추후 공지 예정
	3차 추가 등록	• 3차 추가합격자 2018.12.24(월) 10:00 ~ 12.25(화) 16:00	
	4차 추가 합격	• 모든 전형 2018.12.26(수) 10:00	
	4차 추가 등록	• 4차 추가합격자 2018.12.26(수) 10:00 ~ 15:00	
	5차(최종) 추가합격	• 모든 전형 2018.12.26(수) 20:00	
	5차(최종) 추가등록	• 5차(최종)추가합격자 2018.12.27(목) 10:00 ~ 16:00	
문서등록 포기	• 문서등록자 중 해당자	2018.12.20(목) 10:00 ~ 12.26(수) 15:00	• 본교에 문서등록한 자가 다른 대학의 수시 모집에 지원합격하여 해당 대학에 등록하고 자 할 경우에는 수시모집 미등록 지원 등록 마감 전일까지 문서등록을 포기해야 함.
등록금 납부	• 최종 문서등록자	2019. 1.30(수) 09:00 ~ 2. 1(금) 16:00	• 납부방법 : 우리은행 가상계좌 납부 (자세한 사항은 추후 공지 예정) • 문서등록을 완료하였더라도 등록금을 납부하지 않을 시 불합격 처리함.

※ 본교 입학홈페이지 - <http://admission.smu.ac.kr>

■ 실기고사 및 면접고사 종목별 시행일정

구 분			일 시	장 소	비 고
실기 고사	전공능력테스트	• 영화영상전공 (연출·스태프)	2018.10.25(목) ~ 10.28(일)	2캠퍼스 (천안) 지정고사장	<ul style="list-style-type: none"> • 실기(면접)고사의 수험생 개별 실기(면접) 고사일은 접수인원이 확정된 후 2018.10.23(화) 14:00 본교 입학홈페이지를 통하여 고사시행 안내(고사장 배정 등)를 공지함. • 본교 입학홈페이지 (admission.smu.ac.kr)에 공지된 고사시행 안내 (고사장 배정 등)를 반드시 확인한 후, 해당 일시에 지정 대기실(고사장)에 입실해야 함.
		• 연극전공(이론)	2018.10.29(월) ~ 10.30(화)		
	연기	• 영화영상전공(연기)	2018.10.29(월) ~ 10.30(화)		
		• 연극전공(연기)	2018.10.25(목) ~ 10.28(일)		
	미술	<ul style="list-style-type: none"> • 디자인학부 • 텍스타일디자인학과 • 산업디자인학과 • 무대미술학과 	[기초디자인, 사고의전환, 발상과표현] 2018.10.27(토) ~ 10.28(일)		
	만화능력테스트	• 만화·애니메이션 학과	2018.10.28(일)		
	사진촬영	• 사진영상콘텐츠 학과	2018.10.27(토)		
	체육	• 스포츠융합학부 (농구, 태권도, 사격 제외)	2018.10.27(토) ~ 10.28(일)		
면접 고사	학생부종합 - 일반전형 - 고른기회전형	<ul style="list-style-type: none"> • 인문·자연계 전체 • 문화예술경영전공 	2018.10.27(토) ~ 10.28(일)		
	특기자[체육]전형 ※ 본교 대표선수 선발만 해당	• 스포츠융합학부 (농구, 태권도, 사격)	2018.10.28(일)		

가. 원서접수 기간

2018. 9.10(월) 10:00 ~ 9.14(금) 18:00까지(접수기간 중 24시간 인터넷 접수 가능)

※ 접수마감일은 접속자 폭주로 인하여 접수시스템의 장애발생 우려가 있으니 가급적 접수마감일 전에 원서작성 및 전형료 결제를 완료하여 주시기 바랍니다.

나. 원서접수 유의사항

- 1) 본교 수시모집은 서울캠퍼스 및 2캠퍼스(천안) 간 복수지원을 금지합니다.
- 2) 2캠퍼스(천안) 수시모집 내에서 전형간 복수지원이 가능합니다. 다만, 면접고사 및 실기고사 등을 시행하는 전형의 경우 전형일정을 고려하여 지원하시기 바랍니다.
※ 위 내용에 따라 복수지원을 할 경우에도 수시 6회 지원횟수 제한의 계수 대상에 포함됩니다.
- 3) 원서접수 완료 후에는 오류접수 된 사실을 확인한 경우에도 원서접수를 취소할 수 없으므로 원서접수 시 부·모 또는 대리인을 통하지 말고 반드시 본인이 직접 입력하여 중복접수, 인적사항 입력오류 또는 지원자격 미달 등의 과실을 미리 방지하시기 바랍니다.
- 4) 전형료 결제 후에는 원서접수를 취소하거나 이미 작성한 원서의 기재사항을 수정할 수 없으므로 원서작성 시 신중해야 하고, 본인의 부주의로 인한 오기 및 작성누락에 따른 책임은 지원자 본인에게 있습니다.
- 5) 입학원서에는 최근 3개월 이내에 촬영한 천연색 사진(3.5×4.5cm)이 필요하므로 300Kb 이하의 사진 파일(jpg 파일)을 미리 준비하시기 바라며, 원서접수 시 본인 사진을 업로드하지 않거나 본인 확인이 불가능한 사진(본인의 얼굴이 아닌 사진이나 옆모습, 가로·세로의 비율조정, 색안경 착용, 모자 쓴 사진 등)을 업로드해서는 안됩니다.
※ 원서접수 시 업로드한 사진으로 고사장에서 본인 확인이 불가능한 경우 퇴실조치 후 불합격 처리하며, 그에 따른 책임은 본인에게 있습니다.
- 6) 성명 및 주민등록번호는 주민등록상 기재된 내용과 같아야 하며, 주소나 전화번호가 정상적인 사유에 의해 변경된 경우에는 반드시 본교 2캠퍼스(천안) 입학팀(041-550-5013)으로 통보해야 합니다.
- 7) 지원서류 제출대상자는 반드시 해당 서류가 소정기한 내에 도착하도록 등기우편으로 발송하거나 직접 방문하여 제출해야 합니다(마감일 이전 도착분에 한함).
- 8) 원서접수 및 전형료 결제과정에서 문제가 발생하는 경우 (주)유웨이어플라이 콜센터(1588-8988)나 본교 2캠퍼스(천안) 입학팀(041-550-5013)으로 문의하시기 바랍니다.
- 9) 등록금 환불 등을 위한 금융기관 계좌정보 입력은 반드시 본인 또는 부·모 명의의 금융기관 계좌번호와 예금주명을 정확하게 입력해야 하며, 입력오류로 발생하는 문제의 책임은 지원자 본인에게 있음을 유의하시기 바랍니다.
- 10) 지원자가 제출한 서류의 도착 여부를 개별적으로 통보하지 않으므로 본교 입학홈페이지를 통해 본인이 직접 확인해야 합니다.
- 11) 연락처는 전형기간 중 언제나 연락 가능한 자택전화번호, 본인 휴대전화번호 및 추가연락처를 각각 다른 전화번호로 정확하게 입력해야 합니다.

다. 원서접수(인터넷) 절차

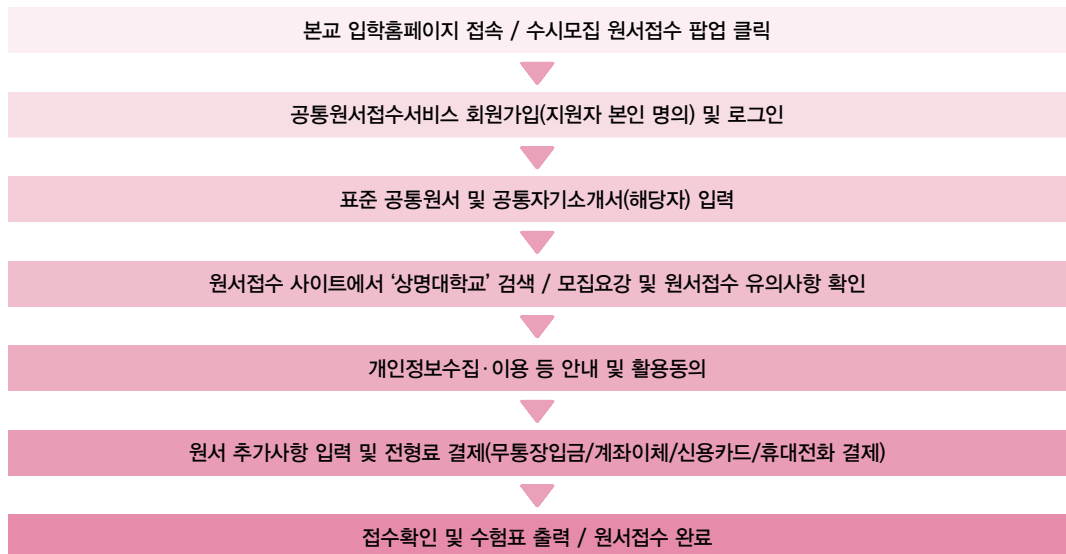

※ 인터넷 원서접수 대행사 (주)유웨이어플라이(<http://www.uwayapply.com>)에 접속하여 상명대학교를 선택하면 동일하게 입학원서를 접수할 수 있습니다.

라. 지원방법 및 절차

- 1) 모집요강 및 원서접수 유의사항의 내용을 확인합니다.
- 2) 본인이 지원하고자 하는 전형 및 모집단위를 선택합니다.
- 3) 선택한 전형과 모집단위의 지원자격, 전형방법 및 지원서류 등을 확인합니다.
- 4) 학교생활기록부, 서류평가, 면접고사, 실기고사, 수능 최저학력기준 등의 내용과 평가 방법을 확인합니다.
- 5) 본교 입학홈페이지에 접속하여 **원서접수 팝업**을 클릭합니다.
- 6) 인터넷 원서접수 절차에 따라 원서접수를 진행합니다.
- 7) 원서접수가 종료되면 본인에게 해당하는 지원서류를 확인하여 제출기한 내에 해당 서류를 제출합니다.
- 8) **본교 입학홈페이지 - 공지사항**을 수시로 확인합니다.
- 9) 모집요강에 안내한 일정에 따라 면접고사, 실기고사에 응시합니다.
※ “면접고사, 실기고사 안내문”은 고사시행 안내일(Ⅲ.-1. 전형일정 참조)에 본교 **입학홈페이지 - 공지사항**을 통해 발표할 예정이므로 본인이 직접 해당하는 고사 일시와 고사장을 반드시 확인해야 합니다.
- 10) 모집요강에 안내한 일정에 따라 **본교 2캠퍼스(천안) 입학홈페이지**를 통해 **합격자 발표**를 확인하고, 합격자는 등록(문서등록) 절차에 따라 지정된 기간에 등록해야 합니다.

3

합격자 발표 (추가합격자 포함) 및 등록 (문서등록 포함)

가. 발표일정

합격 차수 구분		발 표 일 시	비 고
1단계 통과자 발표	<ul style="list-style-type: none"> • 학생부종합(일반전형) • 학생부종합(고른기회전형) 	2018.10.23(화) 14:00	
최초합격	<ul style="list-style-type: none"> • 학생부종합(일반전형) • 학생부종합(고른기회전형) • 실기중심(일반전형) • 실기중심(특기자[체육]전형) • 농·어촌학생전형(정원 외) • 특성화고교졸업자전형(정원 외) • 특수교육대상자전형(정원 외) 	2018.11.14(수) 14:00	본교 입학홈페이지에서 본인이 직접 확인해야 함. ※ 개별 통보하지 않음.
	<ul style="list-style-type: none"> • 학생부교과(일반전형) 	2018.12.12(수) 14:00	
1차 추가합격	<ul style="list-style-type: none"> • 모든 전형 	2018.12.20(목) 10:00	
2차 추가합격	<ul style="list-style-type: none"> • 모든 전형 	2018.12.22(토) 10:00	
3차 추가합격	<ul style="list-style-type: none"> • 모든 전형 	2018.12.24(월) 10:00	
4차 추가합격	<ul style="list-style-type: none"> • 모든 전형 	2018.12.26(수) 10:00	
5차(최종) 추가합격	<ul style="list-style-type: none"> • 모든 전형 	2018.12.26(수) 20:00	

나. 합격자 발표(추가합격자 포함)

- 1) 최초합격자부터 5차(최종) 추가합격자까지 모든 합격자는 본교 2캠퍼스(천안) 입학홈페이지를 통해 발표하므로 지원자 본인이 직접 확인해야 하며, 미확인에 따른 불이익의 책임은 지원자 본인에게 있습니다.
※ 지원자의 합격 여부는 전화나 문자 등으로 개별 통보하지 않습니다.
- 2) 전형유형 및 모집단위별 모집인원의 3배수에 한해 예비합격후보자를 발표합니다. 예) 학생부교과(일반전형) 한국언어문화학과와 경우 모집인원 20명이므로 최초합격자 20명, 예비합격후보자 60명(3배수)을 발표함.
※ 다만, 스포츠융합학부(농구, 태권도, 사격)는 예비합격후보자를 발표하지 않습니다.
- 3) 본교 입학전형관리위원회의 심의결과에 따라 추가합격자를 선발하지 않을 수도 있습니다.

다. 등록일정

1) 문서등록

등록 차수 구분	등록일시(기간)	비 고
최초등록	2018.12.17(월) 10:00 ~ 12.19(수) 16:00	본교 입학홈페이지에서 등록함. ※ 자세한 사항은 추후 공지 예정
1차 추가등록	2018.12.20(목) 10:00 ~ 12.21(금) 16:00	
2차 추가등록	2018.12.22(토) 10:00 ~ 12.23(일) 16:00	
3차 추가등록	2018.12.24(월) 10:00 ~ 12.25(화) 16:00	
4차 추가등록	2018.12.26(수) 10:00 ~ 15:00	
5차(최종) 추가등록	2018.12.27(목) 10:00 ~ 16:00	

2) 등록(문서등록 포함)

가) 본교 수시모집 합격자는 본교 2캠퍼스(천안) 입학홈페이지에서 "합격자 안내문"을 확인하고 반드시 지정된 등록 기간에 "문서등록"을 완료해야 합니다.

나) 본교 수시모집 합격자는 문서등록(서류를 통한 등록여부 확정 의사표현)을 통하여 등록하므로 등록금 또는 등록예치금 등을 납부하지 않았더라도 등록과 동일한 효력이 있습니다.

다) 문서등록을 완료한 후 정해진 등록금 납부기간에 등록금 전액을 납부해야 하며, 등록금을 납부하지 않을 경우 본교 입학을 포기하는 것으로 간주하여 미등록 불합격 처리하오니 유의하시기 바랍니다.

라) 등록금 납부

대 상	등 록 기 간	비 고
최종 문서등록자	2019. 1.30(수) 09:00 ~ 2.1(금) 16:00	<ul style="list-style-type: none"> 납부방법 : 우리은행 가상계좌 납부 ※자세한 사항은 추후 공지 예정 문서등록을 완료하였더라도 등록금을 납부하지 않을 시 불합격 처리함.

마) 등록절차

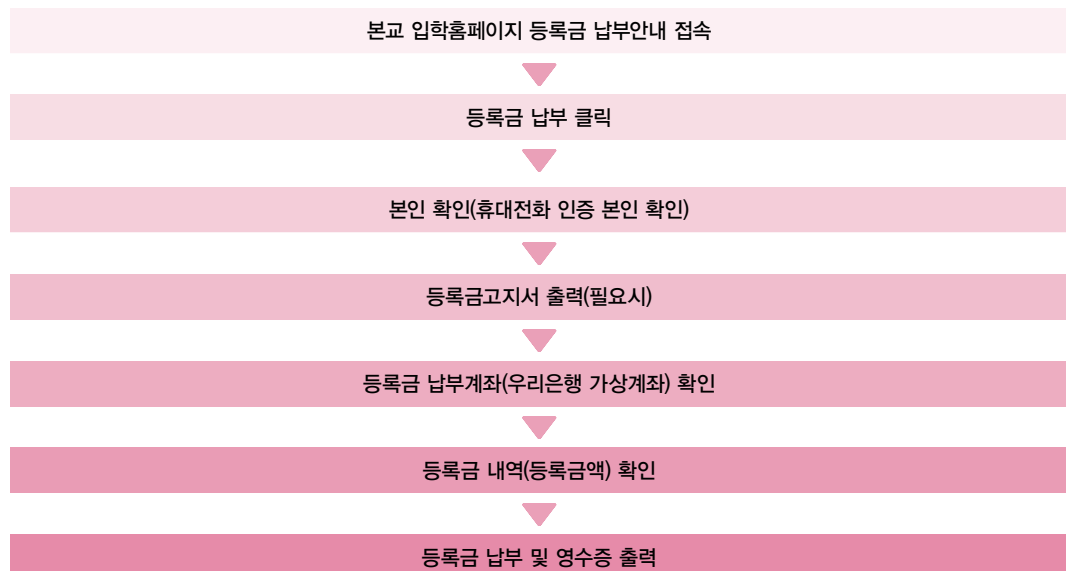

※ 등록기간이 2일 이상인 경우에는 기간 중 24시간 납부가 가능합니다.

※ 인터넷뱅킹, 텔레뱅킹 등을 활용한 납부가 가능하도록 미리 준비하여 주시기 바랍니다.

※ 등록금은 분납할 수 없으므로 1일 이체한도를 미리 확인해 주시기 바랍니다.

※ 장학금 수혜 등으로 등록시스템에 등록금액이 '0'원으로 확인되는 경우에도 반드시 등록과정을 필해야 합니다.

IV 세부 전형별 안내

1

학생부교과 (일반전형)

모집인원

531명

가. 모집단위 및 모집인원

계열	모집단위	모집인원	계열	모집단위	모집인원
인문	글로벌지역학부	92	자연	소프트웨어학과	28
	한국언어문화학과	20		스마트정보통신공학과	45
예능	문화예술경영전공	12		경영공학과	23
인문	글로벌금융경영학과	43		그린화학공학과	32
자연	식물식품공학과	25		건설시스템공학과	23
	환경조경학과	26		정보보안공학과	28
	간호학과	42		시스템반도체공학과	32
	전자공학과	28		휴먼지능로봇공학과	32

나. 지원자격

2017년 2월 이후 고등학교 졸업(예정)자 중 학교생활기록부 6개 학기(졸업예정자는 5개 학기) 성적이 모두 있는 자

※지원자격을 제한사항

- 2016년을 포함한 이전 고등학교 졸업자
- 고등학교졸업 학력인정 검정고시 출신자
- 외국의 고등학교과정 1개 학기 이상 이수자
- 고등학교 학교생활기록부 6개 학기(졸업예정자는 5개 학기)의 성적이 없거나, 성적이 존재해도 본교 학교생활기록부 성적산출에 필요한 산출요소가 존재하지 않아 성적산출이 불가능한 자
- 교과교육소년원의 고등학교과정 이수자
- 일반계고등학교 직업과정위탁생
- 2년제 고등학교 졸업(예정)자
- 특성화고등학교 졸업(예정)자 중 공업계 2+1체제 이수자

다. 수능 최저학력기준

- 1) 인문계 및 문화예술경영전공 : 국어, 수학 (가형/나형), 영어, 탐구(1과목) 중 2개 영역 등급 합 8등급 이내
- 2) 자연계(다만, 간호학과 제외) : 국어, 수학 (가형/나형), 영어, 탐구(1과목) 중 2개 영역 등급 합 9등급 이내
- 3) 간호학과 : 수학 (가형/나형), 영어, 탐구(1과목) 중 2개 영역에서 각 3등급 이내

라. 전형방법

1) 전형요소 반영비율

모집단위	사정모형	사정비율(%)	전형요소 반영비율(%)			전형총점(점)
			명목 반영비율	실질 반영비율		
			학생부 교과	학생부 교과	최고점 ~ 최저점	
전체학과	일괄합산	100	100	100	100점 ~ 1점	1,000

2) 학교생활기록부 교과성적 반영방법 : 'Ⅶ. 학교생활기록부 반영방법' 참조

마. 선발원칙 : 'Ⅸ. 지원자 유의사항'의 '8. 선발기준' 참조

바. 전형일정 : 'Ⅲ. 전형일정, 원서접수, 합격자 발표(추가합격자 포함) 및 등록'의 '1. 전형일정' 참조

사. 지원서류

- 고등학교 학교생활기록부 사본 1부(학교장 직인 날인 - 온라인 제공 미동의자 및 비대상교)
 - 고등학교 학교생활기록부 온라인 제공 동의자는 별도로 제출할 필요가 없습니다.
 ※ 입학원서는 원서작성 시 입력하므로 별도로 제출할 필요가 없습니다.

아. 동점자 처리기준

- 1) [입학전형 환산총점 → 학생부 3학년 교과성적 환산점수 → 학생부 2학년 교과성적 환산점수 → 학생부 1학년 교과성적 환산점수]가 높은 자
- 2) 동점자 처리기준에도 불구하고 동점자가 발생할 경우에는 전원 합격 처리함.

2

학생부종합 (일반전형)

모집인원
101명

가. 모집단위 및 모집인원

계열	모집단위	모집인원	계열	모집단위	모집인원
인문	글로벌지역학부	22	자연	소프트웨어학과	5
	한국언어문화학과	4		스마트정보통신공학과	9
예능	문화예술경영전공	4		경영공학과	5
자연	글로벌금융경영학과	7		그린화학공학과	5
	식물식품공학과	5		건설시스템공학과	5
	환경조경학과	5		정보보안공학과	5
	간호학과	5		시스템반도체공학과	5
	전자공학과	5		휴먼지능로봇공학과	5

나. 지원자격

2017년 2월 이후 국내 고등학교 졸업(예정)자 또는 2016년 1월 1일 이후 검정고시 합격자 및 고교졸업 동등학력 자로서 지원분야에 대한 목표와 열정으로 자신의 역량을 적극적으로 개발하여 미래인재로서의 성장 가능성을 지닌 자

다. 수능 최저학력기준 : 없음

라. 전형방법

1) 전형요소 반영비율

모집단위	사정모형	사정비율(%)	전형요소 반영비율(%)						전형총점(점)
			명목 반영비율		실질 반영비율				
			서류 평가	면접 고사	서류 평가	최고점 ~ 최저점	면접 고사	최고점 ~ 최저점	
전체	1단계	300	100	－	100	100점 ~ 40점	－	－	100
	2단계	100	60	40	60	100점 ~ 40점	40	100점 ~ 40점	1,000

※ 2단계 서류평가 성적은 1단계 서류평가 성적 60% 반영을 의미함.

2) 평가방법 : 'Ⅵ. 학생부종합전형 평가방법' 참조

마. 선발원칙 : 'Ⅸ. 지원자 유의사항'의 '8. 선발기준' 참조

바. 전형일정

구 분		일 시(기 간)	비 고
원서접수		2018. 9.10(월) 10:00 ~ 9.14(금) 18:00	본교 입학홈페이지
자기소개서 내용 입력		2018. 9.10(월) 10:00 ~ 9.15(토) 17:00	
1단계 통과자 발표 및 고사시행 안내		2018.10.23(화) 14:00	
면접고사	글로벌지역학부	2018.10.27(토) ~ 10.28(일)	지정 고사장
	글로벌금융경영학과, 전자공학과, 소프트웨어학과, 스마트정보통신공학과, 그린화학공학과, 건설시스템공학과, 시스템반도체공학과, 휴먼지능로봇공학과	2018.10.27(토)	
	한국언어문화학과, 문화예술경영전공, 식물식품공학과, 환경조경학과, 간호학과 경영공학과, 정보보안공학과	2018.10.28(일)	
최초합격자 발표		2018.11.14(수) 14:00	본교 입학홈페이지

사. 지원서류

대 상	구 분		지 원 서 류
전 체	공동서류		<ul style="list-style-type: none"> 입학원서 1부(원서작성 시 입력하므로 별도로 제출할 필요 없음.) 자기소개서 1부(원서작성 시 입력하므로 별도로 제출할 필요 없음.)
해당자	국내고등학교 졸업(예정)자	학교생활기록부 온라인 제공 동의자	<ul style="list-style-type: none"> 제출서류 없음.
		학교생활기록부 온라인 제공 미동의자 및 비대상교	<ul style="list-style-type: none"> 고등학교 학교생활기록부 사본 1부(학교장 직인 날인)
	검정고시 합격자	검정고시 대입전형자료 온라인 제공 동의자	<ul style="list-style-type: none"> 학교생활기록부 대체 증빙자료 1부(본교 서식 다운로드) 국내고등학교 학교생활기록부 사본 1부(학교장 직인 날인) ※ 국내 고교 이수학기가 있는 자
		검정고시 대입전형자료 온라인 제공 미동의자	<ul style="list-style-type: none"> 검정고시 합격증명서 및 성적증명서 각 1부 학교생활기록부 대체 증빙자료 1부(본교 서식 다운로드) 국내고등학교 학교생활기록부 사본 1부(학교장 직인 날인) ※ 국내 고교 이수학기가 있는 자
	국외고등학교 졸업(예정)자 [(교육부인가)재외 한국학교 제외] ※ 'V. 지원서류 안내사항'의 '4. 국외 고등학교 졸업(예정)자 서류 제출 시 유의사항' 참조		<ul style="list-style-type: none"> 국외고등학교 졸업(예정)증명서 또는 졸업장(Diploma) 1부 국외고등학교 학교생활기록부 또는 성적증명서 1부 학교생활기록부 대체 증빙자료 1부(본교 서식 다운로드) 국내고등학교 학교생활기록부 사본 1부(학교장 직인 날인) ※ 국내 고교 이수학기가 있는 자
	검정고시 합격자 및 국외고등학교 졸업(예정)자 이외의 고교졸업 동등학력자		<ul style="list-style-type: none"> 학교생활기록부에 준하는 서류 1부 학교생활기록부 대체 증빙자료 1부(본교 서식 다운로드)
	개명 또는 주민등록번호가 변경된 지원자		<ul style="list-style-type: none"> 주민등록초본 1부 ※ 원서접수 시작일[2018. 9.10(월)] 이후 발급한 서류이어야 함.

※ 공인어학성적 및 교과관련 교외 수상실적 등은 제출이 불가합니다.

아. 동점자 처리기준

- 1) 1단계 : [서류평가 : 전공적합성 점수 → 인성 점수 → 발전가능성 점수]가 높은 자
※ 1단계 동점자 처리기준에도 불구하고 동점자가 발생할 경우에는 동점자 모두 선발
- 2) 2단계 : [면접고사 : 총점 → 전공적합성 점수 → 인성 점수 → 발전가능성 점수] →
[서류평가 : 총점 → 전공적합성 점수 → 인성 점수 → 발전가능성 점수]가 높은 자
※ 2단계 동점자 처리기준에도 불구하고 동점자가 발생할 경우에는 입학사정관전형위원회의 심의를 거쳐 합격자 선발

학생부종합 (고른기회전형)

모집인원
44명

가. 모집단위 및 모집인원

계열	모집단위	모집인원	계열	모집단위	모집인원
인문	글로벌지역학부	4	자연	소프트웨어학과	3
	한국언어문화학과	2		스마트정보통신공학과	4
예능	문화예술경영전공	2		경영공학과	2
인문	글로벌금융경영학과	3		그린화학공학과	3
자연	식물식품공학과	2		건설시스템공학과	2
	환경조경학과	2		정보보안공학과	3
	간호학과	3		시스템반도체공학과	3
	전자공학과	3		휴먼지능로봇공학과	3

나. 지원자격

2017년 2월 이후 국내 고등학교 졸업(예정)자 또는 2016년 1월 1일 이후 검정고시 합격자 및 고교졸업 동등학력자로서 지원분야에 대한 목표와 열정으로 자신의 역량을 적극적으로 개발하여 미래인재로서의 성장 가능성을 지니고, 다음의 기준 중 하나에 해당하는 자

세부 지원자격

① 국가보훈대상자

- 국가보훈 기본법 제3조 제2호에 따른 '국가보훈대상자'로서 국가보훈관계 법령에 따른 교육지원대상자

② 배려대상자

• 다자녀가정

- ▷ 지원시점 현재 가족관계증명서상 3자녀 이상 가정의 자녀인 자

• 다문화가정

- ▷ 결혼 이전에 외국 국적이었던 친모(친부)와 국적이 대한민국인 친부(친모) 사이에 출생한 다문화가정의 자녀로서 대한민국 국적자

• 기초생활수급자 및 차상위계층, 한부모가족 지원대상자

- ▷ 국민기초생활 보장법 제2조 제1호(수급권자) 및 제10호(차상위계층)에 의한 대상자
- ▷ 한부모가족지원법 제5조 및 제5조의2에 따른 지원대상자

[기초생활수급자의 인정범위]

기초수급자 중 생계급여 수급자, 의료급여 수급자, 교육급여 수급자, 보장시설 수급자 중 하나인 자

※ 주거급여 수급자라도 생계급여 수급자, 의료급여 수급자, 교육급여 수급자, 보장시설 수급자 중 어느 하나에도 해당하지 않는다면 비대상임.

[차상위계층 및 한부모가족 지원대상자의 인정범위]

㉠ 차상위 건강보험본인부담 경감

㉡ 차상위 장애수당

㉢ 차상위 장애인연금 부가급여

㉣ 차상위 자활급여

㉤ 우선돌봄 차상위 가구의 학생

㉥ 한부모가족 지원 가구의 학생

※ 상기 ㉠~㉥ 중 하나 이상의 급여를 받고 있는 가구의 학생

※ 상기 ㉠~㉥ 지원자가 속한 세대의 구성원 중 한 명이 위의 대상인 경우 차상위계층으로 인정함

다. 수능 최저학력기준 : 없음

라. 전형방법

1) 전형요소 반영비율

모집단위	사정모형	사정비율(%)	전형요소 반영비율(%)						전형총점(점)
			명목 반영비율		실질 반영비율				
			서류 평가	면접 고사	서류 평가	최고점 ~ 최저점	면접 고사	최고점 ~ 최저점	
전체	1단계	300	100	－	100	100점 ~ 40점	－	－	100
	2단계	100	60	40	60	100점 ~ 40점	40	100점 ~ 40점	1,000

※ 2단계 서류평가 성적은 1단계 서류평가 성적 60% 반영을 의미함.

2) 평가방법 : 'Ⅵ. 학생부종합전형 평가방법' 참조

마. 선발원칙 : 'Ⅸ. 지원자 유의사항'의 '8. 선발기준' 참조

바. 전형일정

구 분		일 시(기 간)	비 고
원서접수		2018. 9.10(월) 10:00 ~ 9.14(금) 18:00	본교 입학홈페이지
자기소개서 내용 입력		2018. 9.10(월) 10:00 ~ 9.15(토) 17:00	
1단계 통과자 발표 및 고사시행 안내		2018.10.23(화) 14:00	
면접고사	글로벌금융학과, 전자공학과, 소프트웨어학과, 스마트정보통신공학과, 그린화학공학과, 건설시스템공학과, 시스템반도체공학과, 휴먼지능로봇공학과	2018.10.27(토)	지정 고사장
	글로벌지역학부, 한국어언어문화학과, 문화예술경영전공, 식물식품공학과, 환경조경학과, 경영공학과, 간호학과 정보보안공학과	2018.10.28(일)	
최초합격자 발표		2018.11.14(수) 14:00	본교 입학홈페이지

사. 지원서류

대 상	구 분	지 원 서 류
전 체	공동서류	<ul style="list-style-type: none"> 입학원서 1부(원서작성 시 입력하므로 별도로 제출할 필요 없음.) 자기소개서 1부(원서작성 시 입력하므로 별도로 제출할 필요 없음.)
해당자	국내 고등학교 졸업(예정)자	<ul style="list-style-type: none"> 학교생활기록부 온라인 제공 동의자
		<ul style="list-style-type: none"> 학교생활기록부 온라인 제공 미동의자 및 비대상교
	검정고시 합격자	<ul style="list-style-type: none"> 검정고시 대입전형자료 온라인 제공 동의자
		<ul style="list-style-type: none"> 검정고시 대입전형자료 온라인 제공 미동의자
	국외 고등학교 졸업(예정)자 [(교육부인가)재외 한국학교 제외] ※ 'V. 지원서류 안내사항'의 '4. 국외 고등학교 졸업(예정)자 서류 제출 시 유의사항' 참조	
	검정고시 합격자 및 국외 고등학교 졸업(예정)자 이외의 고교졸업 동등학력자	
	국가보훈대상자	
	다자녀가정	
	다문화가정	
	기초생활수급자	
	차상위계층	
	한부모가족	
	개명 또는 주민등록번호가 변경된 지원자	

- ※ 지원자격 확인을 위해 필요한 경우 추가 서류 제출을 요구할 수 있습니다.
 ※ 지원서류 중 주민등록표 등본 및 각종 증명서는 2018. 8.10 이후 발급한 서류이어야 함.
 ※ 공인어학성적 및 교과관련 교외 수상실적 등은 제출이 불가합니다.

아. 동점자 처리기준

- 1단계 : [서류평가 : 전공적합성 점수 → 인성 점수 → 발전가능성 점수]가 높은 자
 ※ 1단계 동점자 처리기준에도 불구하고 동점자가 발생할 경우에는 동점자 모두 선발
- 2단계 : [면접고사 : 총점 → 전공적합성 점수 → 인성 점수 → 발전가능성 점수] →
 [서류평가 : 총점 → 전공적합성 점수 → 인성 점수 → 발전가능성 점수]가 높은 자
 ※ 2단계 동점자 처리기준에도 불구하고 동점자가 발생할 경우에는 입학사정관전형위원회의 심의를 거쳐 합격자 선발

실기중심 (일반전형)

모집인원

267명

가. 모집단위 및 모집인원

계열	모집단위	모집인원	계열	모집단위	모집인원
예능	디자인학부	68	예능	사진영상콘텐츠학과	36
	텍스타일디자인학과	22		무대미술학과	25
	산업디자인학과	21		만화·애니메이션학과	27
	영화영상전공	연출·스태프	체능	스포츠융합학부	34
		연기			
	연극전공	이론	-	-	-
		연기			

나. 지원자격

2017년 2월 이후 고등학교 졸업(예정)자 중 학교생활기록부 6개 학기(졸업예정자는 5개 학기) 성적이 모두 있는 자

※지원자격의 제한사항

- 2016년을 포함한 이전 고등학교 졸업자
- 고등학교졸업 학력인정 검정고시 출신자
- 외국의 고등학교과정 1개 학기 이상 이수자
- 고등학교 학교생활기록부 6개 학기(졸업예정자는 5개 학기)의 성적이 없거나, 성적이 존재해도 본교 학교생활기록부 성적산출에 필요한 산출요소가 존재하지 않아 성적산출이 불가능한 자
- 교과교육소년원의 고등학교과정 이수자
- 일반계고등학교 직업과정위탁생
- 2년제 고등학교 졸업(예정)자
- 특성화고등학교 졸업(예정)자 중 공업계 2+1체제 이수자

다. 수능 최저학력기준 : 없음

라. 전형방법

1) 전형요소 반영비율

모집단위	사정모형	사정비율(%)	전형요소 반영비율(%)							전형총점(점)
			명목 반영비율		실질 반영비율					
			학생부 교과	실기 고사	학생부 교과	최고점 ~ 최저점	실기 고사	최고점 ~ 최저점	계	
예능계	일괄합산	100	40	60	40	100점~1점	60	100점~1점	100	1,000
체능계	일괄합산	100	40	60	48.53	100점~1점	51.47	100점~30점	100	1,000

2) 학교생활기록부 교과성적 반영방법 : 'Ⅶ. 학교생활기록부 반영방법' 참조

3) 실기고사 : 'Ⅷ. 실기고사 내용 및 유의사항' 참조

마. 선발원칙 : 'Ⅸ. 지원자 유의사항'의 '8. 선발기준' 참조

바. 전형일정 : 'Ⅲ. 전형일정, 원서접수, 합격자 발표(추가합격자 포함) 및 등록'의 '1. 전형일정' 참조

사. 지원서류

고등학교 학교생활기록부 사본 1부(학교장 직인 날인 - 온라인 제공 미동의자 및 비대상교)

- 고등학교 학교생활기록부 온라인 제공 동의자는 별도로 제출할 필요가 없습니다.

※ 입학원서는 원서작성 시 입력하므로 별도로 제출할 필요가 없습니다.

실기중심 (특기자[체육]전형)

모집인원
18명

아. 동점자 처리기준

- 1) [입학전형 환산총점 → 실기고사 환산점수 → 학생부 교과성적 환산점수 → 학생부 3학년 교과성적 환산점수 → 학생부 2학년 교과성적 환산점수 → 학생부 1학년 교과성적 환산점수]가 높은 자
- 2) 동점자 처리기준에도 불구하고 동점자가 발생할 경우에는 전원 합격 처리함.

가. 모집단위 및 모집인원

계 열	모 집 단 위		모집 인원	계 열	모 집 단 위		모집 인원
체 능	스포츠융합학부	농구(☆)	6	체 능	스포츠융합학부	스쿼시	1
		태권도(겨루기)(☆)	2			보디빌딩	1
		사격(☆)	2			테니스	1
		체조(에어로빅)	1			스키·스노우보드	1
		힙합댄스(스트릿댄스)	1			수상경기 [수영(경영), 핀수영]	1
		검도	1				

※모집단위의 (☆)는 본교를 대표하는 농구부(남), 태권도부(남), 사격부 선수를 선발함.

나. 지원자격

2017년 2월 이후 국내고등학교 졸업(예정)자 중 학교생활기록부 6개 학기(졸업예정자는 5개 학기) 성적이 모두 있는 자로서 아래 모집단위별 세부 지원자격을 충족한 자

1) 특기자[체육]전형 : 스포츠융합학부 - 농구(남)

모집단위(종목)	지원자격			
스포츠융합학부 - 농구(남)	고등학교 재학 중 또는 졸업 후, 본 대학 원서접수 마감일 기준 5년 이내에 아래 종목별 지원자격 인정범위에 해당되는 자			
	<table> <tr> <th>종목(성별)</th><th>지원자격 인정범위</th></tr> <tr> <td>농구(남)</td><td> <ul style="list-style-type: none"> ■ 주최기관 : 대한농구협회 ■ 대회규모 : 국제규모 대회 또는 전국규모 대회 ■ 인정범위 : 원서접수 개시일 현재 대한농구협회 등록선수로서 최근 5년 이내에 청소년대표 또는 고교 재학 중 16강 이내 입상한 자 </td></tr> </table>	종목(성별)	지원자격 인정범위	농구(남)
종목(성별)	지원자격 인정범위			
농구(남)	<ul style="list-style-type: none"> ■ 주최기관 : 대한농구협회 ■ 대회규모 : 국제규모 대회 또는 전국규모 대회 ■ 인정범위 : 원서접수 개시일 현재 대한농구협회 등록선수로서 최근 5년 이내에 청소년대표 또는 고교 재학 중 16강 이내 입상한 자 			

▶ 특기자[체육]전형 - 농구(남) 서류전형 평가등급표

등급	1	2	3	4	5	6	7	8	9
자격 (성적)	청소년 대표	최우수 선수상	우수 선수상	기타개인상 - 미기상 - 감투상	팀 우승	팀 준우승	팀 4강 이내	팀 8강 이내	팀 16강 이내
환산점수	100	95	90	85	80	75	70	65	60

2) 특기자[체육]전형 : 스포츠융합학부 - 태권도(겨루기)(남)

모집단위(종목)	지원자격			
스포츠융합학부 -태권도(겨루기) (남)	고등학교 재학 중 또는 졸업 후, 본 대학 원서접수 마감일 기준 3년 이내에 아래 종목별 지원자격 인정범위에 해당되는 자			
	<table> <tr> <th>종목(성별)</th><th>지원자격 인정범위</th></tr> <tr> <td>태권도 - 겨루기(남)</td><td> <ul style="list-style-type: none"> ■ 주최기관 : 대한체육회 및 대한태권도협회 산하 가맹경기단체 ■ 대회규모 : 국제규모 대회 또는 전국규모 대회 ■ 인정범위 : 원서접수 개시일 현재 대한태권도협회 등록선수로서 최근 3년 이내에 국가대표, 상비군 국가대표 또는 아래와 같이 입상한 자 <ul style="list-style-type: none"> ① 국제규모 대회 3위 이내 입상한 자(개인) ② 전국규모 대회 3위 이내 입상한 자(개인) </td></tr> </table>	종목(성별)	지원자격 인정범위	태권도 - 겨루기(남)
종목(성별)	지원자격 인정범위			
태권도 - 겨루기(남)	<ul style="list-style-type: none"> ■ 주최기관 : 대한체육회 및 대한태권도협회 산하 가맹경기단체 ■ 대회규모 : 국제규모 대회 또는 전국규모 대회 ■ 인정범위 : 원서접수 개시일 현재 대한태권도협회 등록선수로서 최근 3년 이내에 국가대표, 상비군 국가대표 또는 아래와 같이 입상한 자 <ul style="list-style-type: none"> ① 국제규모 대회 3위 이내 입상한 자(개인) ② 전국규모 대회 3위 이내 입상한 자(개인) 			

▶ 특기자[체육]전형 - 태권도(겨루기)(남) 서류전형 평가등급표

등급	1	2	3	4	5	6	7	8	9		
자격 (성적)	1위	2위 3위	1위	2위 3위	2위 3위	2위 3위	2위 3위	2위 3위	1위 2위 3위	1위 2위 3위	
	국가대표 선수선발 최종대회	국가대표 선수선발 최종대회	전국 체육 대회	전국 체육 대회	대통령기 전국 단체대항 태권도 대회	협회장기 전국단체대항 태권도대회	한국 종교연맹 회장기 태권도 대회	문화체육 관광부 장관기 전국 남녀중고 태권도 대회	국방부 장관기 전국 단체대항 태권도 대회	경희대학교 총장기 전국남녀 중고 태권도 대회 / 용인대학교 총장기 전국남녀 중고 태권도 대회	제주 평화기 전국 태권도 대회 / 전국 종별 태권도 선수권 대회 (고등부)
	1위	2위 3위		1위	1위	1위	1위	1위	2위	3위	
	세계, 아시아 청소년 태권도 대표선수 선발 최종대회	세계, 아시아 청소년 태권도 대표선수 선발 최종대회		대통령기 전국 단체대항 태권도 대회	협회장기 전국 단체대항 태권도 대회	한국 종교연맹 회장기 태권도 대회	문화체육 관광부 장관기 전국 남녀중고 태권도 대회	국방부 장관기 전국 단체대항 태권도 대회	광주 5.18 민중항쟁추모기념 시장기전국남녀중고 태권도대회 / 3.15기념 전국 태권도대회		
환산 점수	100	95	90	85	80	75	70	65	60		

3) 특기자[체육]전형 : 스포츠융합학부 - 사격

모집단위(종목)	지원 자격				
스포츠융합학부 - 사격	고등학교 재학 중 또는 졸업 후, 본 대학 원서접수 마감일 기준 3년 이내에 아래 종목별 지원자격 인정범위에 해당되는 자				
	<table> <tr> <th>종 목</th><th>지원자격 인정범위</th></tr> <tr> <td>사격</td><td> <ul style="list-style-type: none"> 주최기관 : 국제올림픽위원회(I.O.C), 국제사격연맹(ISSF), 아시아사격연맹(ASC), 대한사격연맹, 대한체육회 산하 가맹경기단체 대회규모 : 국제규모 대회 또는 전국규모 대회 인정범위 : ① 국제규모 대회 3위 이내 입상한 자(개인-단체전) ② 전국규모 대회 3위 이내 입상한 자(개인전) </td></tr> </table>	종 목	지원자격 인정범위	사격	<ul style="list-style-type: none"> 주최기관 : 국제올림픽위원회(I.O.C), 국제사격연맹(ISSF), 아시아사격연맹(ASC), 대한사격연맹, 대한체육회 산하 가맹경기단체 대회규모 : 국제규모 대회 또는 전국규모 대회 인정범위 : ① 국제규모 대회 3위 이내 입상한 자(개인-단체전) ② 전국규모 대회 3위 이내 입상한 자(개인전)
종 목	지원자격 인정범위				
사격	<ul style="list-style-type: none"> 주최기관 : 국제올림픽위원회(I.O.C), 국제사격연맹(ISSF), 아시아사격연맹(ASC), 대한사격연맹, 대한체육회 산하 가맹경기단체 대회규모 : 국제규모 대회 또는 전국규모 대회 인정범위 : ① 국제규모 대회 3위 이내 입상한 자(개인-단체전) ② 전국규모 대회 3위 이내 입상한 자(개인전) 				

▶ 특기자[체육]전형 - 사격 서류전형 평가등급표

등급	1	2	3	4	5	6	7	8	9
	1위 2위 3위	1위 2위	3위 1위	1위	3위	3위	1위	2위	3위
자격 (성적)	올림픽 (개인)	세계 선수권/ 월드컵 (개인)	세계 선수권/ 월드컵 (개인)	아시안 게임 (개인)	아시안 게임 (단체)	아시안 게임 (개인)	아시안 게임 (단체)	전국 (개인)	전국 (개인)
			1위 2위 3위	2위	2위				
			올림픽 (단체)	아시안 게임 (개인)	아시안 게임 (단체)				
환산점수	100	95	90	85	80	75	70	65	60

4) 특기자[체육]전형 : 일반

모집단위	지 원 자 격										
스포츠융합학부	중·고등학교 재학 중 또는 졸업 후, 본 대학 원서접수 마감일 기준 5년 이내에 아래 종목별 지원 자격 인정범위에 해당되는 자										
	<table> <tr> <th>종 목</th> <th>지원자격 인정범위</th> </tr> <tr> <td>체조(에어로빅)</td> <td> <ul style="list-style-type: none"> ■ 주최기관 : ① 대한체육회 가맹경기단체 ② 4년제 대학 ③ 사단법인체 ■ 인정등위 : 전국규모 대회 6위 이내 입상한 자(개인-단체전) </td> </tr> <tr> <td> 힙합댄스(스트릿댄스) ※ 세부종목 : 힙합, 락킹, 왁킹, 팝핀, 하우스, 비보이, 걸스힙합, 클럽프 </td> <td> <ul style="list-style-type: none"> ■ 주최기관 : ① (사)한국힙합문화협회 ② (사)국제스트릿댄스협회 ③ (사)한국에어로빅스건강과학협회 ■ 인정등위 : 전국규모 대회 4위 이내 입상한 자 (배틀 및 퍼포먼스 대회 모두 포함) </td> </tr> <tr> <td>보디빌딩, 스키·스노우보드, 수상경기[수영(경영), 핀수영]</td> <td> <ul style="list-style-type: none"> ■ 주최기관 : 대한체육회 가맹경기단체 ■ 인정등위 : 전국규모 대회 6위 이내 입상한 자(개인-단체전) 또는 광역시·도 대회 개인전 3위 이내 입상자 </td> </tr> <tr> <td>검도, 스쿼시, 테니스</td> <td> <ul style="list-style-type: none"> ■ 주최기관 : 대한체육회 가맹경기단체 ■ 인정등위 : 전국규모 대회 8위 이내 입상한 자(개인-단체전) 또는 광역시·도 대회 개인전 3위 이내 입상자 </td> </tr> </table>	종 목	지원자격 인정범위	체조(에어로빅)	<ul style="list-style-type: none"> ■ 주최기관 : ① 대한체육회 가맹경기단체 ② 4년제 대학 ③ 사단법인체 ■ 인정등위 : 전국규모 대회 6위 이내 입상한 자(개인-단체전) 	힙합댄스(스트릿댄스) ※ 세부종목 : 힙합, 락킹, 왁킹, 팝핀, 하우스, 비보이, 걸스힙합, 클럽프	<ul style="list-style-type: none"> ■ 주최기관 : ① (사)한국힙합문화협회 ② (사)국제스트릿댄스협회 ③ (사)한국에어로빅스건강과학협회 ■ 인정등위 : 전국규모 대회 4위 이내 입상한 자 (배틀 및 퍼포먼스 대회 모두 포함) 	보디빌딩, 스키·스노우보드, 수상경기[수영(경영), 핀수영]	<ul style="list-style-type: none"> ■ 주최기관 : 대한체육회 가맹경기단체 ■ 인정등위 : 전국규모 대회 6위 이내 입상한 자(개인-단체전) 또는 광역시·도 대회 개인전 3위 이내 입상자 	검도, 스쿼시, 테니스	<ul style="list-style-type: none"> ■ 주최기관 : 대한체육회 가맹경기단체 ■ 인정등위 : 전국규모 대회 8위 이내 입상한 자(개인-단체전) 또는 광역시·도 대회 개인전 3위 이내 입상자
	종 목	지원자격 인정범위									
	체조(에어로빅)	<ul style="list-style-type: none"> ■ 주최기관 : ① 대한체육회 가맹경기단체 ② 4년제 대학 ③ 사단법인체 ■ 인정등위 : 전국규모 대회 6위 이내 입상한 자(개인-단체전) 									
	힙합댄스(스트릿댄스) ※ 세부종목 : 힙합, 락킹, 왁킹, 팝핀, 하우스, 비보이, 걸스힙합, 클럽프	<ul style="list-style-type: none"> ■ 주최기관 : ① (사)한국힙합문화협회 ② (사)국제스트릿댄스협회 ③ (사)한국에어로빅스건강과학협회 ■ 인정등위 : 전국규모 대회 4위 이내 입상한 자 (배틀 및 퍼포먼스 대회 모두 포함) 									
	보디빌딩, 스키·스노우보드, 수상경기[수영(경영), 핀수영]	<ul style="list-style-type: none"> ■ 주최기관 : 대한체육회 가맹경기단체 ■ 인정등위 : 전국규모 대회 6위 이내 입상한 자(개인-단체전) 또는 광역시·도 대회 개인전 3위 이내 입상자 									
검도, 스쿼시, 테니스	<ul style="list-style-type: none"> ■ 주최기관 : 대한체육회 가맹경기단체 ■ 인정등위 : 전국규모 대회 8위 이내 입상한 자(개인-단체전) 또는 광역시·도 대회 개인전 3위 이내 입상자 										

※지원자격의 제한사항

- 2016년을 포함한 이전 고등학교 졸업자
- 외국의 고등학교과정 1개 학기 이상 이수자
- 고등학교 학교생활기록부 6개 학기(졸업예정자는 5개 학기)의 성적이 없거나, 성적이 존재해도 본교 학교생활기록부 성적산출에 필요한 산출요소가 존재하지 않아 성적산출이 불가능한 자
- 교과교육소년원의 고등학교과정 이수자
- 2년제 고등학교 졸업(예정)자
- 고등학교졸업 학력인정 검정고시 출신자
- 일반계고등학교 직업과정위탁생
- 특성화고등학교 졸업(예정)자 중 공업계 2+1체제 이수자

다. 수능 최저학력기준 : 없음

라. 전형요소 반영비율

1) 농구(남), 태권도(겨루기)(남), 자격 : 본교 대표선수 선발 특기자

모집단위/종목	사정 모형	사정 비율(%)	전형요소 반영비율(%)										전형 총점(점)
			명목 반영비율			실질 반영비율							
			학생부 교과	서류 전형	면접 고사	학생부 교과	최고점 ~ 최저점	서류 전형	최고점 ~ 최저점	면접 고사	최고점 ~ 최저점	계	
스포츠융합학부 -농구(남) -태권도(겨루기)(남) -사격	일괄 합산	100	30	30	40	36.53	100점 ~ 1점	14.76	100점 ~ 60점	48.71	100점 ~ 1점	100	1,000

2) 기타종목 : 일반특기자

모집단위/종목	사정 모형	사정 비율(%)	전형요소 반영비율(%)							전형 총점(점)
			명목 반영비율		실질 반영비율					
			학생부 교과	실기 고사	학생부 교과	최고점 ~ 최저점	실기 고사	최고점 ~ 최저점	계	
스포츠융합학부 － 체조, 힙합댄스, 검도, 스쿼시, 보디빌딩, 테니스, 스키·스노우보드, 수상경기	일괄 합산	100	40	60	48.53	100점~1점	51.47	100점~30점	100	1,000

마. 평가방법

1) 농구(남), 태권도(겨루기)(남), 사격 : 본교 대표선수 선발 특기자

- 가) 학교생활기록부 교과성적 반영방법 : 'Ⅶ. 학교생활기록부 반영방법' 참조
 나) 서류전형 : '종목별 서류전형 평가등급표' 참조
 다) 면접고사

구 분	지 원 서 류
전형명	특기자[체육]전형
모집단위	스포츠융합학부 - 농구(남), 태권도(겨루기)(남), 사격
고사대상	지원자격 심사 통과자
고사방법	다대일면접
고사시간	수험생 1인 5분 이내
고사내용	본교를 대표하는 농구부, 태권도부, 사격부 선수로서의 인성과 자질 등을 종합적으로 면접 평가함.

2) 기타종목 : 일반특기자

- 가) 학교생활기록부 교과성적 반영방법 : 'Ⅶ. 학교생활기록부 반영방법' 참조
 나) 실기고사 : 'Ⅷ. 실기고사 내용 및 유의사항' 참조

바. 선발원칙 : 'Ⅸ. 지원자 유의사항'의 '8. 선발기준' 참조

사. 전형일정 : 'Ⅲ. 전형일정, 원서접수, 합격자 발표(추가합격자 포함) 및 등록'의 '1. 전형일정' 참조

아. 지원서류

구 분	지 원 서 류
농구(남)	<ul style="list-style-type: none"> 대한농구협회 발행 해당 서류 <ul style="list-style-type: none"> - 경기실적증명서(발급처 : 대한체육회 인터넷경기실적발급시스템) 원본 1부 - 경기출전기록표 원본 각 1부 - 청소년대표 선발확인서 원본 1부 건강진단서(공무원채용신체검사) 원본 1부
태권도(겨루기)(남)	<ul style="list-style-type: none"> 대한태권도협회 발행 해당 서류 <ul style="list-style-type: none"> - 경기실적증명서(발급처 : 대한체육회 인터넷경기실적발급시스템) 원본 1부 - 국가대표(상비군) / 청소년대표 선발확인서 원본 1부 건강진단서(공무원채용신체검사) 원본 1부
사격	<ul style="list-style-type: none"> 대한사격연맹 발행 해당 서류 <ul style="list-style-type: none"> - 경기실적증명서(발급처 : 대한체육회 인터넷경기실적발급시스템) 원본 1부 - 국가대표(상비군) / 국가대표 선수확인서 원본 1부 건강진단서(공무원채용신체검사) 원본 1부
기타 전 종목 (위 3종목 제외)	<ul style="list-style-type: none"> 대한체육회(해당 가맹경기단체), 4년제 대학, 사단법인체 발행 해당서류 <ul style="list-style-type: none"> - 경기실적증명서(발급처 : 대한체육회 인터넷경기실적발급시스템) 원본 1부

※ 지원서류는 2018. 8.10 이후 발급한 서류이어야 합니다.

자. 동점자 처리기준

- 농구(남), 태권도(겨루기)(남), 사격
 - [입학전형 환산총점 → 면접고사 환산점수 → 학생부 교과성적 환산점수 → 학생부 3학년 교과성적 환산점수 → 학생부 2학년 교과성적 환산점수 → 학생부 1학년 교과성적 환산점수 → 서류전형 환산점수]가 높은 자
- 기타종목 - 일반특기자
 - [입학전형 환산총점 → 실기고사 환산점수 → 학생부 교과성적 환산점수 → 학생부 3학년 교과성적 환산점수 → 학생부 2학년 교과성적 환산점수 → 학생부 1학년 교과성적 환산점수]가 높은 자
- 공통 : 동점자 처리기준에도 불구하고 동점자가 발생할 경우 입학전형관리위원회 심의를 거쳐 합격자 선발

농·어촌학생전형 (정원 외)

가. 모집단위 및 모집인원

1) 학생부교과

계열	모집단위	최대선발 가능인원	모집 인원	계열	모집단위	모집 인원
인문	글로벌지역학부	10	10 (★)	자연	간호학과	4
	한국언어문화학과	3		-	-	-
예능	문화예술경영전공	2			-	-

※ 모집인원(★표시) : 글로벌지역학부, 한국언어문화학과, 문화예술경영전공은 통합하여 10명 선발

2) 실기중심

계열	모집단위	모집 인원	계열	모집단위	모집 인원
예능	디자인학부	11	예능	사진영상콘텐츠학과	3
	텍스타일디자인학과	3		무대미술학과	4
	산업디자인학과	3		만화·애니메이션학과	4
	연극전공(연기)	2	체능	스포츠융합학부	8

모집인원

52명

나. 지원자격

2017년 2월 이후 고등학교 졸업(예정)자 중 학교생활기록부 6개 학기(졸업예정자는 5개 학기) 성적이 모두 있는 자로서 아래 세부 지원자격 각 호에 해당되는 자

세부 지원자격

▶ 지방자치법 제3조에 의한 읍·면지역 및 도서·벽지지역 교육진흥법시행규칙 제2조에 의한 지역 거주자로 아래 ①항 또는 ②항의 조건을 충족하는 자

①항 : 중학교, 고등학교 전 교육과정(6년) 졸업(예정)자

중학교 입학일부터 고등학교 졸업일까지 해당 지역에 소재한 중·고등학교(과학교, 외국어고, 예술고, 체육고, 국제고 제외)에서 전 교육과정(6년)을 이수·졸업(예정)하고 본인은 물론 부·모가 해당 지역에 거주한 자

※ **중·고등학교 재학 중** 중·고등학교 소재지 및 거주지가 읍·면(또는 도서·벽지)지역에서 동지역으로 행정구역이 개편된 경우, 해당 거주지를 읍·면(또는 도서·벽지)지역으로 간주하여 지원이 가능함.

※ 유의사항

㉠ **중·고등학교 입학 전**에 해당 지역이 읍·면(또는 도서·벽지)지역에서 동지역으로 행정구역이 개편된 경우에는 농·어촌학생전형으로 지원이 불가함.

㉡ 고등학교 재학 중 읍·면(또는 도서·벽지)지역에서 거주하던 자가 읍·면(또는 도서·벽지)지역에서 동지역으로 행정구역이 개편된 곳으로 주소를 이전하는 경우, 본교 입학전형관리위원회에서 심의하여 지원자격을 인정함.

㉢ 전 교육과정이라 함은 입학에서 졸업까지를 의미하며, 졸업예정자의 경우에도 졸업일까지 읍·면(또는 도서·벽지)지역 거주 조건을 유지하여야 함.

㉣ 2개 이상의 학교에 재학한 경우에는 해당 학교 모두가 반드시 읍·면(또는 도서·벽지) 소재의 학교이어야 하며, 이 경우 동일 읍·면(또는 도서·벽지)지역이 아니어도 지원 가능함.

㉤ 부·모·학생의 거주지는 학교 소재지와 동일한 읍·면(또는 도서·벽지)지역이 아니어도 가능함.

㉥ 본인·부·모가 읍·면(또는 도서·벽지)지역에서 거주하나, 거주지가 각기 다른 경우, 그 사유를 입증할 수 있는 근거자료를 제출하여야 함.

(예 : 부 또는 모의 직장소재지가 명기된 근무지 확인서 등)

②항 : 초·중·고등학교 전 교육과정(12년) 졸업(예정)자

읍·면(또는 도서·벽지)지역에 소재한 초·중·고등학교(과학교, 외국어고, 예술고, 체육고, 국제고 제외)의 전 교육과정(12년)을 이수·졸업(예정)하고, 고등학교 졸업일까지 본인이 읍·면(또는 도서·벽지)지역에 거주한 자

※ **초·중·고등학교 재학 중** 초·중·고등학교 소재지 및 거주지가 읍·면(또는 도서·벽지)지역에서 동지역으로 행정구역이 개편된 경우에는 해당 거주지를 읍·면(또는 도서·벽지)지역으로 간주하여 지원이 가능함.

※ 유의사항

㉦ **초·중·고등학교 입학 전**에 해당 지역이 읍·면(또는 도서·벽지)지역에서 동지역으로 행정구역이 개편된 경우에는 농·어촌학생전형으로 지원이 불가함.

㉧ 고등학교 재학 중 읍·면(또는 도서·벽지)지역에서 거주하던 자가 읍·면(또는 도서·벽지)지역에서 동지역으로 행정구역이 개편된 곳으로 주소를 이전하는 경우, 본교 입학전형관리위원회에서 심의하여 지원자격을 인정함.

㉨ 전 교육과정이라 함은 입학에서 졸업까지를 의미하며, 졸업예정자의 경우에도 졸업일까지 읍·면(또는 도서·벽지)지역 거주 조건을 유지하여야 함.

㉩ 2개 이상의 학교에 재학한 경우에는 해당 학교 모두가 반드시 읍·면(또는 도서·벽지) 소재의 학교이어야 하며, 이 경우 동일 읍·면(또는 도서·벽지)지역이 아니어도 지원 가능함.

▣ 부·모의 이(재)혼·사망·실종 등에 따른 지원자격

구분(사유)	지원자격 인정 범위
부·모의 이혼	<ul style="list-style-type: none"> - 법률상 이혼일 경우는 친권이 있는 부 또는 모 - 친권과 양육권이 경합하는 경우는 양육권(자녀교육권)이 있는 부 또는 모 - 지원자격 해당 기간 중 이혼인 경우 이혼일자 이전에는 부·모 모두 해당 기간 읍·면지역에 거주하여야 함
부·모의 재혼	<ul style="list-style-type: none"> - 지원자격 해당 기간 이전의 재혼인 경우 부·모 모두 해당 기간 읍·면지역에 거주하여야 함 - 지원자격 해당 기간 중 재혼인 경우 혼인일자 이후에는 부·모 모두 해당 기간 읍·면지역에 거주하여야 함
부·모의 사망·실종	<ul style="list-style-type: none"> - 부·모 중 일방이 사망·실종인 경우는 법률상 사망·실종일 이후 생존하는 부 또는 모 - 부·모 모두 사망·실종인 경우는 민법에서 정한 법률상 친권이 있는 자
입양자	<ul style="list-style-type: none"> - 입양일 이후 친권이 있는 양부모 - 친권과 양육권이 경합하는 경우는 양육권(자녀교육권)이 있는 부 또는 모
부·모의 친권행사	<ul style="list-style-type: none"> - 민법에서 정한 법률상 친권이 있는 부 또는 모 (부·모 중 일방이 장기여행, 중병, 심신상실, 수감, 금치산·한정치산 선고, 친권행사 가처분, 친권상실 등 친권행사를 할 수 없는 경우)

※ 부·모의 이(재)혼·사망·실종 및 기타사유에 의한 지원자격의 확인이 필요한 지원자는 해당증명서를 추가로 제출하여야 합니다.
(예 : 가족관계증명서, 혼인관계증명서, 입양관계증명서, 양육권판결문, 제적등본 등 해당 서류)

※지원자격의 제한사항

- 2016년을 포함한 이전 고등학교 졸업자
- 고등학교졸업 학력인정 검정고시 출신자
- 외국의 고등학교과정 1개 학기 이상 이수자
- 고등학교 학교생활기록부 6개 학기(졸업예정자는 5개 학기)의 성적이 없거나, 성적이 존재해도 본교 학교생활기록부 성적산출에 필요한 산출요소가 존재하지 않아 성적산출이 불가능한 자
- 교과교육소년원의 고등학교과정 이수자
- 일반계고등학교 직업과정위탁생
- 2년제 고등학교 졸업(예정)자
- 특성화고등학교 졸업(예정)자 중 공업계 2+1체제 이수자

다. 수능 최저학력기준 : 없음

라. 전형방법

1) 전형요소 반영비율

모집단위	사정 모형	사정 비율(%)	전형요소 반영비율(%)							전형 총점(점)
			명목 반영비율		실질 반영비율					
			학생부 교과	실기 고사	학생부 교과	최고점 ~최저점	실기 고사	최고점 ~최저점	계	
인문계·자연계, 문화예술경영전공	일괄 합산	100	100	—	100	100점~1점	—	—	100	1,000
예능계 (다만, 문화예술경영 전공 제외)	일괄 합산	100	40	60	40	100점~1점	60	100점~1점	100	1,000
체능계	일괄 합산	100	40	60	48.53	100점~1점	51.47	100점~30점	100	1,000

2) 학교생활기록부 교과성적 반영방법 : 'Ⅶ. 학교생활기록부 반영방법' 참조

3) 실기고사 : 'Ⅷ. 실기고사 내용 및 유의사항' 참조

마. 선발원칙 : 'Ⅸ. 지원자 유의사항'의 '8. 선발기준' 참조

바. 전형일정 : 'Ⅲ. 전형일정, 원서접수, 합격자 발표(추가합격자 포함) 및 등록'의 '1. 전형일정' 참조

사. 지원서류

제출대상	지 원 서 류
공통서류	• 입학원서 1부(원서작성 시 입력하므로 별도로 제출할 필요 없음.)
중학교 1학년 과정부터 고교 전 교육과정(6년) 졸업(예정)자	• 농·어촌 학교 재학 사실 확인서 1부 (※ 원서접수 시 서식 제공) • 가족관계증명서(본인) 1부 • 주민등록초본(본인 / 부 / 모) 각 1부(주소지 변동내역 포함) • 중학교 생활기록부 1부 (학교장 원본대조 날인 필) • 사유별 부·모 인정범위에 해당되는 서류를 추가 제출함 (해당자에 한함 - 기본증명서, 혼인관계증명서, 입양관계증명서 등)
초·중·고교 전 교육과정(12년) 졸업(예정)자	• 농·어촌 학교 재학 사실 확인서 1부 (※ 원서접수 시 서식 제공) • 주민등록초본(본인) 1부(주소지 변동내역 포함) • 초 / 중학교 생활기록부 각 1부(학교장 원본대조필 날인 필)
개명 또는 주민등록번호가 변경된 지원자	• 주민등록초본 1부 ※ 원서접수 시작일[2018. 9.10(월)] 이후 발급한 서류이어야 함.

※ 지원서류 중 주민등록초본 및 추가 증명서는 2018. 8.10 이후 발급한 서류이어야 함.

아. 동점자 처리기준

- 1) 인문계, 자연계, 문화예술경영전공
 - [입학전형 환산총점 → 학생부 3학년 교과성적 환산점수 → 학생부 2학년 교과성적 환산점수 → 학생부 1학년 교과성적 환산점수]가 높은 자
- 2) 예·체능계(다만, 문화예술경영전공 제외)
 - [입학전형 환산총점 → 실기고사 환산점수 → 학생부 교과성적 환산점수 → 학생부 3학년 교과성적 환산점수 → 학생부 2학년 교과성적 환산점수 → 학생부 1학년 교과성적 환산점수]가 높은 자
- 3) 공통 : 동점자 처리기준에도 불구하고 동점자가 발생할 경우 입학전형관리위원회 심의를 거쳐 합격자 선발

7

특성화고교 졸업자전형 (정원 외)

모집인원
19명

가. 모집단위 및 모집인원

계 열	모 집 단 위	최대선발 가능인원	모집 인원	계 열	모 집 단 위	최대선발 가능인원	모집 인원
예 능	영화영상전공(연출·스태프)	—	3	자 연	경영공학과	3	(◆)
인 문	글로벌금융경영학과	—	3		그린화학공학과	5	
자 연	식물식품공학과	4	13 (◆)		건설시스템공학과	3	
	환경조경학과	4			정보보안공학과	4	
	전자공학과	4			시스템반도체공학과	5	
	소프트웨어학과	4			휴먼지능로봇공학과	5	
	스마트정보통신공학과	7			—	—	—

※ 인문계·자연계열은 학생부교과전형이며, 예능계열은 실기중심전형임

※ 모집인원란(◆표시) : 자연계열 식물식품공학과, 환경조경학과, 공과대학(전체)은 통합하여 13명 선발

나. 지원자격

2017년 2월 이후 고등학교 졸업(예정)자 중 학교생활기록부 6개 학기(졸업예정자는 5개 학기) 성적이 모두 있는 자로서 본교 모집단위별로 명시된 특성화고등학교 기준학과를 졸업(예정)한 자 또는, 특성화고와 같은 교육과정을 운영하는 학과가 있는 종합고의 기준학과 졸업(예정)자

(다만, 기준학과명으로 명시되어 있지 않은 경우라도 본교 해당 모집단위와 관련된 전문교과 30단위 이상의 교과목을 이수한 경우 지원 가능)

※ 특성화고교의 보통과, 대학진학반 등은 지원할 수 없습니다.

※ 특성화고교졸업자는 특성화고교에 졸업(예정자는 졸업조건)한 자에 한하여 인정합니다.

※지원자격의 제한사항

- 2016년을 포함한 이전 특성화고등학교 졸업자
- 특성화고등학교 졸업(예정)자가 아닌 자
- 고등학교 학교생활기록부 6개 학기(졸업예정자는 5개 학기)의 성적이 없거나, 성적이 존재해도 본교 학교생활기록부 성적산출에 필요한 산출요소가 존재하지 않아 성적산출이 불가능한 자
- 특성화고등학교 졸업(예정)자 중 공업계 2+1체제 이수자
- 산업수요 맞춤형 마이스터고 졸업(예정)자

[모집단위별 교육과정의 기준학과]

계열	모집단위	특성화고등학교 교육과정의 기준학과
예능	영화영상전공(연출·스태프)	영상제작과, 콘텐츠개발과, 만화·애니메이션과, 상업디자인과, 디자인과, 컴퓨터게임과, 섬유과
인문	글로벌금융경영학과	경영정보과, 회계정보과, 무역정보과, 유통정보과, 금융정보과, 정보처리과, 콘텐츠개발과, 전자상거래과, 상업디자인과, 관광경영과
자연	식물식품공학과	식물자원과, 동물자원과, 산림자원과, 농업기계과, 농산물유통정보과, 식품가공과, 환경관광농업과, 생명공학기술과, 화학공업과, 식품공업과, 수산식품과, 냉동공조과, 동력기계과, 조리과, 복지서비스과
	환경조경학과	식물자원과, 산림자원과, 조경과, 환경·관광농업과, 컴퓨터응용과, 건축과, 디자인과, 환경공업과, 식품공업과, 만화·애니메이션학과, 경영정보과, 무역정보과, 정보처리과, 콘텐츠개발과, 상업디자인과, 관광경영과, 금융정보과, 해양환경과, 실내디자인학과, 관광과
	전자공학과	경영정보과, 회계정보과, 무역정보과, 유통정보과, 금융정보과, 정보처리과, 콘텐츠개발과, 전자상거래과, 기계과, 전자기계과, 자동차과, 조선과, 항공과, 금속재료과, 전기과, 전자과, 통신과, 컴퓨터응용과, 토목과, 건축과, 디자인과, 화학공업과, 환경공업과, 섬유과, 인쇄과, 컴퓨터게임과, 만화·애니메이션과, 영상제작과, 전자통신과, 향만물류과, 해양정보과
	소프트웨어학과	경영정보과, 회계정보과, 무역정보과, 유통정보과, 금융정보과, 정보처리과, 콘텐츠개발과, 전자상거래과, 기계과, 전자기계과, 자동차과, 조선과, 항공과, 금속재료과, 전기과, 전자과, 통신과, 컴퓨터응용과, 토목과, 건축과, 디자인과, 화학공업과, 환경공업과, 섬유과, 인쇄과, 컴퓨터게임과, 만화·애니메이션과, 영상제작과, 전자통신과, 향만물류과, 해양정보과
	스마트정보통신공학과	기계과, 전자기계과, 금속재료과, 전기과, 전자과, 통신과, 컴퓨터응용과, 건축과, 디자인과, 자동차과, 조선과, 항공과, 컴퓨터게임과, 만화·애니메이션과, 영상제작과, 경영정보과, 회계정보과, 무역정보과, 유통정보과, 정보처리과, 콘텐츠개발과, 전자상거래과, 전자통신과, 향만물류과, 해양정보과
	경영공학과	경영정보과, 회계정보과, 무역정보과, 유통정보과, 금융정보과, 정보처리과, 콘텐츠개발과, 전자상거래과, 상업디자인과, 관광경영과, 컴퓨터응용과, 해양레저산업과, 향만물류과, 해양정보과, 해양레저산업과, 농산물유통정보과, 환경·관광농업과
	그린화학공학과	식물자원과, 동물자원과, 산림자원과, 조경과, 식품가공과, 환경·관광농업과, 생명공학기술과, 화학공업과, 식품공업과, 환경공업과
	건설시스템공학과	기계과, 전자기계과, 금속재료과, 전기과, 전자과, 통신과, 컴퓨터응용과, 토목과, 건축과, 화학공업과, 환경공업과, 세라믹과, 자동차과, 조선과, 항공과
	정보보안공학과	정보처리과, 콘텐츠개발과, 전자기계과, 전기과, 전자과, 통신과, 컴퓨터응용과, 컴퓨터게임과, 전자통신과
	시스템반도체공학과	기계과, 전자기계과, 금속재료과, 전기과, 전자과, 통신과, 컴퓨터응용과, 자동차과, 조선과, 항공과, 컴퓨터게임과, 만화·애니메이션과, 영상제작과, 경영정보과, 회계정보과, 정보처리과, 콘텐츠개발과, 전자상거래과, 전자통신과, 냉동공조과, 동력기계과, 해양정보과, 농업기계과
	휴먼지능로봇공학과	경영정보과, 회계정보과, 무역정보과, 유통정보과, 금융정보과, 정보처리과, 콘텐츠개발과, 전자상거래과, 기계과, 전자기계과, 자동차과, 조선과, 항공과, 전기과, 전자과, 통신과, 컴퓨터응용과, 토목과, 건축과, 디자인과, 화학공업과, 환경공업과, 컴퓨터게임과, 영상제작과, 전자통신과, 향만물류과, 해양정보과

다. 수능 최저학력기준 : 없음

라. 전형방법

1) 전형요소 반영비율

모집단위	사정 모형	사정 비율(%)	전형요소 반영비율(%)							전형 총점(점)
			명목 반영비율		실질 반영비율					
			학생부 교과	실기 고사	학생부 교과	최고점 ~최저점	실기 고사	최고점 ~최저점	계	
영화영상전공 (연출·스태프)	일괄 합산	100	40	60	40	100점~1점	60	100점~1점	100	1,000
인문계·자연계 전체	일괄 합산	100	100	—	100	100점~1점	—	—	100	1,000

2) 학교생활기록부 교과성적 반영방법 : 'Ⅶ. 학교생활기록부 반영방법' 참조

3) 실기고사 : 'Ⅷ. 실기고사 내용 및 유의사항' 참조

마. 선발원칙 : 'Ⅸ. 지원자 유의사항'의 '8. 선발기준' 참조

바. 전형일정 : 'Ⅲ. 전형일정, 원서접수, 합격자 발표(추가합격자 포함) 및 등록'의 '1. 전형일정' 참조

사. 지원서류

대 상	구 분	지 원 서 류
전체	공동서류	<ul style="list-style-type: none"> 입학원서 1부(원서작성 시 입력하므로 별도로 제출할 필요 없음) 특성화고교졸업자 동일계열 확인서 1부(본교 서식 다운로드)
해당자	학교생활기록부 온라인 제공 동의자	<ul style="list-style-type: none"> 제출서류 없음
	학교생활기록부 온라인 제공 미동의자 및 비대상교	<ul style="list-style-type: none"> 고등학교 학교생활기록부 1부(학교장 직인 날인)
	개명 또는 주민등록번호가 변경된 지원자	<ul style="list-style-type: none"> 주민등록표 초본 1부 ※ 원서접수 시작일[2018. 9.10(월)] 이후 발급한 서류이어야 함.

아. 동점자 처리기준

1) 영화영상전공(연출·스태프)

— [입학전형 환산 총점 → 실기고사 환산 총점 → 학생부 교과성적 환산 총점 → 학생부 3학년 교과 성적 환산 총점 → 학생부 2학년 교과성적 환산 총점 → 학생부 1학년 교과성적 환산 총점]이 높은 자

2) 인문계·자연계 전체

— [입학전형 환산 총점 → 학생부 3학년 교과성적 환산 총점 → 학생부 2학년 교과성적 환산 총점 → 학생부 1학년 교과성적 환산 총점]이 높은 자

3) 공통 : 동점자 처리기준에도 불구하고 동점자가 발생할 경우 입학전형관리위원회 심의를 거쳐 합격자 선발

8

특수교육
대상자전형
(정원 외)

모집인원

10명

가. 모집단위 및 모집인원

계 열	모 집 단 위	모집 인원	계 열	모 집 단 위	모집 인원
인 문	글로벌금융경영학과	2	예 능	사진영상콘텐츠학과	2
자 연	소프트웨어학과	2		만화·애니메이션학과	2
예 능	디자인학부	2	—	—	—

※ 인문계·자연계열은 학생부교과전형이며, 예능계열은 실기중심전형임.

나. 지원자격

- 1) 2017년 2월 이후 국내 고등학교 졸업(예정)자 중 학교생활기록부 6개 학기(졸업예정자는 5개 학기) 성적이 모두 있는 자 또는 2016년 1월 1일 이후 검정고시 합격자 및 고교졸업 동등 학력자
 - 2) 장애인복지법 제32조에 의하여 장애인 등록을 필하고, 장애인 등에 대한 특수교육법 제15조의 규정에 의한 청각장애인으로 본교의 총장이 특수교육대상자로 선정한 자
- ※ 원서접수일 이전에 별도의 선정 절차를 시행함으로, 아래 '라. 특수교육대상자 선정 신청서류 및 일정'을 참조하시기 바랍니다.

다. 수능 최저학력기준 : 없음

라. 특수교육대상자 선정 신청서류 및 일정

구 분	일 정	신청서류 및 유의사항
서류접수	2018. 8.27(월) ~ 8.29(수) ※ 일자별 09:00 ~ 17:00	<ul style="list-style-type: none"> • 신청서류 <ul style="list-style-type: none"> - 특수교육대상자 선정신청서 1부 [본교 입학홈페이지(admission.smu.ac.kr)에서 내려 받아 작성] - 장애인 증명서 1부 또는 상이등급이 기재된 국가 유공자증명서 1부 - 병원진단서 1부(이비인후과 전문의 세부진단내용 기록본) - 고등학교 졸업(예정)증명서 1부 ※ 검정고시 합격증 사본 또는 합격증명서 1부(해당자) ※ 고교졸업 동등학력 증명서 1부(해당자) • 접 수 처 : 2캠퍼스(천안) 입학팀 • 접수방법 : 방문접수
특수교육대상자심사	2018. 8.30(목) 11:00	<ul style="list-style-type: none"> • 본교 특수교육대상자 심의위원회 개최 • 지원자 및 보호자가 반드시 참석해야 함. ※ 심사일정은 대상자별로 개별 안내함.
심사결과 발표	2018. 9. 3(월) 14:00	• 개별 통보
입학원서 접수	2018. 9.10(월) 10:00 ~ 9.14(금) 18:00	• 인터넷 접수 : (admission.smu.ac.kr or www.uwayapply.com or www.adiga.kr) 본교 입학홈페이지 또는 (주)유웨이어플라이 홈페이지 또는 대교협 대입정보포털

마. 전형방법

1) 전형요소 반영비율

모집단위	사정 모형	사정 비율(%)	전형요소 반영비율(%)							전형 총점(점)
			명목 반영비율		실질 반영비율					
			학생부 교과	실기 고사	학생부 교과	최고점 ~최저점	실기 고사	최고점 ~최저점	계	
인문계·자연계 전체	일괄 합산	100	100	—	100	100점~1점	—	—	100	1,000
예능계	일괄 합산	100	40	60	40	100점~1점	60	100점~1점	100	1,000

2) 학교생활기록부 교과성적 반영방법 : 'Ⅶ. 학교생활기록부 반영방법' 참조

3) 실기고사 : 'Ⅷ. 실기고사 내용 및 유의사항' 참조

바. 선발원칙 : 'Ⅸ. 지원자 유의사항'의 '8. 선발기준' 참조

사. 전형일정 : 'Ⅲ. 전형일정, 원서접수, 합격자 발표(추가합격자 포함) 및 등록'의 '1. 전형일정' 참조

아. 지원서류

대 상	구 분	지 원 서 류
전 체	공통서류	• 입학원서 1부(원서작성 시 입력하므로 별도로 제출할 필요 없음.)
해당자	국내 고등학교 졸업(예정)자	<div> <div>학교생활기록부 온라인 제공 동의자</div> <div>• 제출서류 없음.</div> </div>
		<div> <div>학교생활기록부 온라인 제공 미동의자 및 비대상교</div> <div>• 고등학교 학교생활기록부 사본 1부(학교장 직인 날인)</div> </div>
	검정고시 합격자	<div> <div>검정고시 대입전형자료 온라인 제공 동의자</div> <div>• 국내 고등학교 학교생활기록부 사본 1부(학교장 직인 날인) ※ 국내 고교 이수학기가 있는 자</div> </div>
		<div> <div>검정고시 대입전형자료 온라인 제공 미동의자</div> <div>• 검정고시 합격증명서 및 성적증명서 각 1부 • 국내 고등학교 학교생활기록부 사본 1부(학교장 직인 날인) ※ 국내 고교 이수학기가 있는 자</div> </div>
	국외 고등학교 졸업(예정)자 [(교육부인가)재외 한국학교 제외] ※ 'V. 지원서류 안내사항'의 '4. 국외 고등학교 졸업(예정)자 서류 제출 시 유의사항' 참조	<div> <div>• 국외 고등학교 졸업(예정)증명서 또는 졸업장(Diploma) 1부 • 국외 고등학교 학교생활기록부 또는 성적증명서 1부 • 국내 고등학교 학교생활기록부 사본 1부(학교장 직인 날인) ※ 국내 고교 이수학기가 있는 자</div> </div>
	검정고시 합격자 및 국외 고등학교 졸업(예정)자 이외의 고교졸업 동등학력자	• 학교생활기록부에 준하는 서류 1부
	개명 또는 주민등록번호가 변경된 지원자	<div> <div>• 주민등록표 초본 1부 ※ 원서접수 시작일(2018. 9.10(월)) 이후 발급한 서류이어야 함.</div> </div>

자. 동점자 처리기준

- 인문계·자연계 전체
 - [입학전형 환산 총점 → 학생부 3학년 교과성적 환산 총점 → 학생부 2학년 교과성적 환산 총점 → 학생부 1학년 교과성적 환산 총점]이 높은 자
- 예능계 전체
 - [입학전형 환산 총점 → 실기고사 환산 총점 → 학생부 교과성적 환산 총점 → 학생부 3학년 교과 성적 환산 총점 → 학생부 2학년 교과성적 환산 총점 → 학생부 1학년 교과성적 환산 총점]이 높은 자
- 공통 : 동점자 처리기준에도 불구하고 동점자가 발생할 경우 입학전형관리위원회 심의를 거쳐 합격자 선발

V 지원서류 안내사항

1

제출기간

2018. 9.10(월) ~ 9.15(토) 10:00 ~ 17:00

2

제출처

(우)31066 충청남도 천안시 동남구 상명대길 31
상명대학교 2캠퍼스(천안) 본관 입학팀

3

제출방법

원서접수 완료 후 '우편발송용 표지'를 출력하여 서류봉투(A4)에 부착한 후 해당 지원서류를 넣어 등기우편으로 발송하거나 직접 방문하여 제출합니다.

※ 등기우편 발송 시 우편요금은 본교에서 부담하며, 지원서류 첫 쪽 우측 하단에 수기로 수험번호와 성명을 반드시 기재하시기 바랍니다.

※ 토요일 방문 제출 가능합니다.

※ 등기우편의 경우 마감일 이전 도착분에 한합니다.

4

국외 고등학교 졸업(예정)자 서류 제출 시 유의사항

가. 국외 고등학교 졸업(예정)자는 아포스티유 / 영사확인을 받은 졸업(예정)증명서 또는 졸업장(Diploma), 학교생활기록부, 성적증명서를 제출해야 합니다(다만, 교육부 인가를 받은 재외한국학교의 발급서류는 아포스티유 / 영사확인을 받지 않아도 유효함).

나. 한국어 이외의 언어로 작성된 서류는 원본과 함께 공증받은 번역본(한국어)을 제출해야 합니다.

다. 졸업(예정)증명서 또는 졸업장(Diploma), 학교생활기록부, 성적증명서 등의 서류 제출 시, 서류 우측 하단에 수험번호와 성명을 표기하여 제출해야 합니다.

라. 지원서류상의 성명이 각각 다른 경우, 동일인임을 증명하는 해당국 법원의 동일인 증명서를 첨부해야 합니다.

마. 지원서류는 원본 제출을 원칙으로 하되, 부득이한 경우 본교 2캠퍼스(천안) 입학팀에서 원본 대조필을 받은 서류를 제출할 수 있습니다.

바. 국외 고등학교 졸업(예정)자는 최종 등록 시 2019. 2.28(목)까지 아포스티유 / 영사확인을 받은 졸업(예정)증명서 또는 졸업장(Diploma)을 본교 2캠퍼스(천안) 입학팀으로 제출해야 하며, 미제출 시 입학이 취소됩니다.

VI

학생부종합전형 평가방법

[선발인재상]

- 올바른 품성과 성실함을 바탕으로 배우고 실천하는 사람
- 전문지식과 글로벌 역량을 계발하여 창의적으로 문제를 해결하는 사람
- 열린 마음으로 솔선수범하여 자신의 미래와 사회 발전을 위해 노력하는 사람

1

서류평가

가. 대상전형 : 학생부종합(일반전형, 고른기회전형)

나. 평가자료 : 학교생활기록부(교과 및 비교과), 자기소개서

다. 평가방법 : 학교생활기록부와 자기소개서를 바탕으로 '마. 평가항목 및 평가내용'에 따라 종합적으로 정성 평가합니다.

※ 학교생활기록부 교과 성적에 대한 정량평가는 하지 않습니다.

※ 검정고시 합격자 및 고교졸업 동등학력자는 학교생활기록부 대체 증빙자료(검정고시 합격자는 검정고시 성적증명서 포함)와 자기소개서를 바탕으로 '마. 평가항목 및 평가내용'에 따라 종합적으로 정성평가합니다.

라. 반영점수 : 최고점 100점, 최저점 40점

마. 평가항목 및 평가내용

평가항목	평가요소	평가내용	평가비율	평가자료(예시)	
				학교생활기록부	자기소개서
인성	학교교육을 통해 성장, 발전되는 개인적 품성 및 사회성	성실성 • 학교의 규칙과 원칙을 지키려는 태도 • 자신의 역할에 책임감을 갖고 끈기있게 임하는 자세	30%	• 출결상황, 창의적체험활동상황, 행동특성 및 종합의견 등 • 학교폭력 관련 사항 반영	• 3번 문항 • 유사도 검증 심의 결과 반영 • 부모직업 기재관련 심의 결과 반영
		공동체 의식 • 공동의 목표를 위해 협동하여 자신의 역할을 다하는 자세 • 타인을 이해하고 배려하는 태도			
전공 적합성	대학에서 학업을 수행할 수 있는 기초학업능력과 전공에 대한 관심 및 노력	학업역량 • 학업적 노력정도 및 성취 수준	40%	• 수상경력, 진로희망사항, 창의적체험활동상황, 교과학습발달상황(교과 세부능력 및 특기사항), 독서활동상황, 행동특성 및 종합의견 등	• 1번, 2번 문항
		전공적성 • 고교교육과정 내에서 이루어지는 지원 분야 관련 학업 및 학업 외적인 활동의 내용과 성취수준			
발전 가능성	목표를 이루어 가는 과정에서 드러나는 성장 가능성 및 잠재력	자기주도성 • 자신의 꿈을 위해 스스로 계획하여 추진해 나가는 태도	30%	• 수상경력, 창의적체험활동상황, 교과세부능력 및 특기사항, 행동특성 및 종합의견 등	• 1번, 2번, 3번 문항
		도전정신 • 관심 분야에 대한 도전 과정 및 성취수준 • 문제 상황에 직면했을 때 해결책을 가지고 극복하고자 노력한 경험			

[자기소개서 유사도 검증]

유사도 검색시스템	• 한국대학교육협의회 유사도 검색시스템 활용
유사도 검색내용	• 자기소개서의 대학내, 대학간 표절여부 검색
유사도 처리기준	• 유사도 검색 결과 5% 이상
유사도 처리절차	<ul style="list-style-type: none"> 유사도 검색 결과에 따라 유선 확인, 본인 직접 확인, 교사 확인, 면접, 현장 실사 등의 방법을 통해 서류에 작성된 내용의 진실성 및 고의성을 확인함. 표절이 의심되는 경우, 관련 위원회의 심의를 거쳐 표절 여부를 판정하고 그 정도에 따라 평가에 반영(감점, 불합격 등)함. 합격자 발표 이후라도 사후 모니터링 결과 표절, 대필 및 허위기재가 발견될 경우 관련 처리지침에 따라 심의 후 입학을 취소할 수 있음.

2

면접고사

가. 대상전형 : 학생부종합(일반전형, 고른기회전형)

나. 시행단위 : 모집단위별로 시행

다. 면접형식 : 서류기반 개별면접(면접위원 2인, 수험생 1인)

※ 블라인드 면접(지원자의 "수험번호, 성명, 출신고교명"을 블라인드 처리) 실시

라. 평가시간 : 10분 내외

마. 평가방법 : 학교생활기록부와 자기소개서를 활용하여 질의·응답하는 과정에서 서류내용을 확인하고 '사. 평가항목 및 평가내용'에 따라 종합적으로 정성평가합니다.

※ 검정고시 합격자 및 고교졸업 동등학력자는 학교생활기록부 대체 증빙자료(검정고시 합격자는 검정고시 성적증명서 포함)와 자기소개서를 바탕으로 '사. 평가항목 및 평가내용'에 따라 종합적으로 정성평가합니다.

바. 반영점수 : 최고점 100점, 최저점 40점

사. 평가항목 및 평가내용

평가항목	평가요소	평가내용	평가비율
인성	인격적 정체성 및 사회적 정체성	<ul style="list-style-type: none"> 자아존중 및 표현 능력(자기 확신, 창의적 자기표현 등) 합리적 사고 및 판단 능력(공정함, 비판정신, 공동선추구, 문제해결능력 등) 사회성(타인존중, 배려, 공감과 수용, 소통능력, 협동 등) 	30%
전공적합성	전공적성	<ul style="list-style-type: none"> 전공에 대한 관심과 열정 지원동기 및 진로계획의 적절성 	40%
	전공기초소양	<ul style="list-style-type: none"> 논리적 사고력, 창의적 문제해결능력 등 	
발전가능성	자기주도성 및 도전정신	<ul style="list-style-type: none"> 목표의식(하고 싶은 일과 직업에 대한 생각, 미래에 대한 구상 등) 자기주도성(계획성, 자기관리 능력, 지속적 실천능력 등) 도전정신(독립성, 모험심 등) 	30%

VII 학교생활기록부 반영방법

※ 전형요소별 입학사정 점수산출은 소수점 셋째 자리에서 반올림 함.

■ 학교생활기록부(학생부 교과성적 반영방법)

가. 반영교과 : 모든 교과 내 전 교과목 반영(전문 및 보통 교과목 포함)

※ 석차등급제(1 ~ 9, 9등급) 또는 성취평가제(A~E, 5등급)로 평가된 과목만 반영함.

나. 고등학교 전 학년 교과 성적 반영(다만, 수시모집 졸업예정자의 경우 3학년 1학기 성적까지만 반영)

다. 학년별 가중치 없음

라. 과목별 석차등급제(1 ~ 9, 9등급) 또는 성취평가제(A~E, 5등급)에 따른 환산점수 반영

마. 석차등급 환산점수 산출방법

$$\text{석차등급 환산점수} = \frac{(\text{반영과목별 석차등급 환산점수} \times \text{이수단위}) \text{의 합}}{\text{총 이수단위의 합}}$$

바. 석차등급 환산점수표 : 석차등급제(1 ~ 9, 9등급) 또는 성취평가제(A~E, 5등급) 혼용의 경우 석차등급제를 적용함.

1) 석차등급제 환산점수표

석차등급	1	2	3	4	5	6	7	8	9
환산점수	100.00	99.17	97.84	95.51	91.18	82.85	66.52	34.19	1.00

2) 성취평가제 환산점수표

분할점수 등급	A	B	C	D	E
환산점수	100.00	97.84	91.18	66.52	1.00

사. 고교졸업 학력인정 검정고시 출신자 성적 반영방법

- 1) 반영대상 : 특수교육대상자전형 지원자
- 2) 반영점수 : 검정고시 평균 취득성적(전 과목 평균점수)
- 3) 산출방법 : 검정고시의 평균성적은 아래 “4) 검정고시 성적 환산점수표”에 따라 산출
- 4) 검정고시 성적 환산점수표

석차등급	1	2	3	4	5	6	7	8	9
검정고시 평균점수	-	-	-	100	99 ~ 98	97 ~ 90	89 ~ 75	74 ~ 65	64 ~
환산점수	100.00	99.17	97.84	95.51	91.18	82.85	66.52	34.19	1.00

※ 검정고시 평균점수 산출 시 소수점 이하 절사(미반영)

아. 학생부 교과성적 산출 불가능한 자 성적 반영방법

- 1) 반영대상 : 위 ‘바’ 또는 ‘사’ 적용이 불가능한 자
- 2) 반영점수 : 위 ‘바’ 또는 ‘사’ 환산점수표의 최저등급 환산점수 반영

VIII

실기고사 내용 및 유의사항

1

미술 실기고사

모집단위	실기고사 내용	준비물 및 유의사항
■ 디자인학부 - [발상과표현], - [기초디자인] 중 택1 ■ 텍스타일디자인학과 ■ 산업디자인학과 ■ 무대미술학과 - [발상과표현], - [기초디자인], - [사고의전환] 중 택1	[발상과표현] 1. 화지 규격 : 쉼트지 4절지 2. 고사시간 : 4시간 3. 평가요소 : 표현력/묘사, 창의력/발상력 ※ 본교 입학홈페이지[2캠퍼스(천안)] 내 문제은행에서 1문항을 선정하여 고사 당일 발표함. [기초디자인] 1. 화지 규격 : 쉼트지 4절지 2. 고사시간 : 4시간 3. 평가요소 : 표현력/묘사, 창의력/발상력 ※ 본교 입학홈페이지[2캠퍼스(천안)] 내 문제은행에서 1문항을 선정하여 고사 당일 발표함. [사고의전환] 1. 화지 규격 : 쉼트지 3절지 2. 고사시간 : 5시간 3. 평가요소 : 표현력/묘사, 창의력/발상력 ※ 본교 입학홈페이지[2캠퍼스(천안)] 내 문제은행에서 1문항을 선정하여 고사 당일 발표함.	■ 사용재료 : 제한없음 ■ 화지방향 - 발상과표현 및 기초디자인 화지방향 - 가로형으로 제한 (반드시 제시된 화지방향을 지켜서 그릴 것)  - 사고의전환 화지방향 - 세로형으로 제한 그림방향 - 가로형으로 제한 (반드시 제시된 화지방향과 그림방향을 지켜서 그릴 것)  ※ 개인물품 : 타인의 고사에 방해되는 물품 및 화판, 드라이기, 화기용품, 스프레이(분무기), 미니선풍기 등 사용 불가 ※ 화판 사용 불가(별도 지급 없음)
■ 만화·애니메이션학과	[만화능력테스트] 1. 제시된 주제(스토리)를 4칸 이상의 만화로 구성 2. 화지 규격 : 쉼트지 4절지 3. 고사시간 : 4시간 4. 평가요소 : 아이디어 및 이야기 구성능력, 연출력, 조형능력 ※ 실기고사 당일 고사문제를 발표함.	■ 사용재료 : 제한없음 ■ 화지방향 : 제한없음 ※ 화판 사용 불가(별도 지급 없음)

※ 유의사항에 제시된 화지의 방향은 평가의 기준이 되므로 반드시 지켜주시기 바랍니다.

전공능력테스트/
연기/사진촬영/
체육

모집단위		실기고사 내용	준비물 및 유의사항
영화영상 전공	연출· 스태프	[전공능력테스트] (실기고사 당일 고사문제 발표) - 영화에 대한 기초적인 교양과 상식을 중심으로 수험생의 인성과 자질을 종합적으로 평가 - 평가요소 : 문제의 이해도 및 답변의 논리성, 전공지식의 이해	• 진행방식 : 제시되는 5개 문항 중 1개 문항을 선택하여 10분 간 숙지 후 고사장에 입실하여 5분 이내 답변 및 질의응답으로 진행 • 고사시간 : 5분 내외 • 고사방법 : 다대일 평가
	연기	[지정연기] (실기고사 당일 고사문제 발표) - 평가요소 : 작품의 이해도, 화술, 표현력	• 진행방식 : 준비실에서 고사문제를 수령하여 10분 간 연습 후 고사장에 입실 • 고사시간 : 5분 내외 • 고사방법 : 다대일 평가
연극전공	이론	[전공능력테스트] (실기고사 당일 고사문제 발표) - 연극에 대한 기초적인 교양과 상식 - 평가요소 : 문제의 이해도 및 답변의 논리성, 전공지식의 이해	• 진행방식 : 준비실에서 고사문제를 수령하여 10분 간 숙지 후 고사장에 입실하여 5분 이내 답변 및 질의응답으로 진행 • 고사시간 : 5분 내외 • 고사방법 : 다대일 평가
	연기	[화 술] (실기고사 당일 고사문제 발표) - 평가요소 : 발성/발음, 이해력, 표현력 [자유연기] (수험생이 준비) - 평가요소 : 이해력, 표현력, 구성능력, 창의성, 집중력	• 진행방식 : 준비실에서 고사문제를 수령하여 10분 간 연습 후 고사장에 입실 • 고사시간 : 5분 내외 • 고사방법 : 다대일 평가 • 고사에 필요한 소품 허용 [다만, 위험하고 혐오감을 주는 물품(칼, 창, 오물 등)은 사용 불가함.]
사진영상콘텐츠학과		[사진촬영] (실기고사 당일 고사문제 발표) - 제한된 공간에서 주어진 주제로 30분 이내에 사진을 촬영한 후 9컷을 선정하여 제공되는 USB에 담아 제출 - 평가요소 : 주제 이해도, 사진의 구도, 사진의 구성능력, 사진기술의 숙련도	• 디지털카메라(메모리카드포함) 및 부속품 일체 (다만, 삼각대, 플래시 등 타인의 촬영에 지장을 줄 수 있는 장비 사용 불가)
스포츠융합학부		[체육] 1. 50M 달리기 2. 좌전굴 3. 제자리 멀리뛰기	• 체육복, 운동화(스파이크화 착용 금지) ※ (다음 페이지) 실기고사 내용 참조

스포츠융합학부 실기고사 내용

50M 달리기

[측정방법]

- 출발선 검사자는 출발선 왼쪽에 위치하여 결승선 검사자의 무선기 신호로 응시자에게 '차렷'라는 명령을 들려준다.
- 결승선 검사자가 신호음을 누르면 응시자는 신호음을 듣고 정해진 주로를 따라 전력 질주한다.
- 결승선 검사자는 결승선 센서지점의 인원을 통제하고 응시자가 결승선에 도착하면 자동으로 기록이 전광판에 기록된다.
(기록은 0.1초 단위로 계측한다.)
- 부정 출발은 1회의 재 기회를 준다.
- ④의 경우 1회의 재 기회를 주며 그 외는 실격(기본점수) 처리한다.

[배점표]

• 남자

기 록 (단위:초)	9.2 이상	9.0 9.1	8.8 8.9	8.6 8.7	8.4 8.5	8.2 8.3	8.0 8.1	7.8 7.9	7.6 7.7	7.4 7.5	7.2 7.3	7.0 7.1	6.8 6.9	6.6 6.7	6.5 이하
배 점	30	35	40	45	50	55	60	65	70	75	80	85	90	95	100

• 여자

기 록 (단위:초)	10.3 이상	10.1 10.2	9.9 10	9.7 9.8	9.5 9.6	9.3 9.4	9.1 9.2	8.9 9.0	8.7 8.8	8.5 8.6	8.3 8.4	8.1 8.2	7.9 8.0	7.7 7.8	7.6 이하
배 점	30	35	40	45	50	55	60	65	70	75	80	85	90	95	100

좌전굴

[측정방법]

- 신발을 벗고 좌전굴 측정기구 앞에 앉는다. 이 때 측정이 표시부는 0점으로 조절한다.
- 두 발바닥은 측정 기구에 닿아야 하며, 두 무릎은 곧게 펴 있어야 한다.
- 두 손을 들어 머리가 가운데 위치하도록 하고, 뒷목을 최대한 앞으로 굽혀 양 손끝으로 표시부를 밀고 2초 이상 머무른 기록을 측정한다.
- 파울은 다음과 같은 경우이며 2회 파울을 하면 실격(기본점수)으로 처리한다.
- 무릎을 굽히는 경우 - 한 손으로 표시부를 미는 행위 - 허리의 반동을 주는 경우 등
- 0.1cm 단위로 계측하며 2번을 측정하여 높은 점수를 채택한다.

[배점표]

• 남자

기 록 (단위:cm)	5.9 이하	6 7.9	8 9.9	10 11.9	12 13.9	14 15.9	16 17.9	18 19.9	20 21.9	22 23.9	24 25.9	26 27.9	28 29.9	30 31.9	32 이상
배 점	30	35	40	45	50	55	60	65	70	75	80	85	90	95	100

• 여자

기 록 (단위:cm)	7.9 이하	8 9.9	10 11.9	12 13.9	14 15.9	16 17.9	18 19.9	20 21.9	22 23.9	24 25.9	26 27.9	28 29.9	30 31.9	32 33.9	34 이상
배 점	30	35	40	45	50	55	60	65	70	75	80	85	90	95	100

제자리 멀리뛰기

[측정방법]

- 구름선 뒤에 두 신발의 전면부가 위치하며 도움닫기(달려오는 방법) 없이 실시한다.
- 팔, 무릎 등의 반동을 이용하여 모뎀발로 굴러 최대한 멀리 뛴다.
- 구름선과 가장 가까운 부위를 직선으로 측정한다. 착지할 때 파울라인 밖에 신체의 부위가 닿은 경우는 파울로 처리한다.
- 파울은 다음과 같은 경우이며 1회를 무효로 처리한다(2회 파울시 실격(기본점수) 처리함).
- 구름 동작에서 발바닥 전체가 떨어진 경우 - 모뎀발로 뛰지 못하고 한발로 구르고 뛴 경우
- 구름 동작에서 구름선을 발로 밟은 경우 - 착지 시 파울라인 밖에 신체의 부위가 닿은 경우 등
- 0.1cm 단위로 계측하며 2회 실시하여 좋은 기록을 채택한다.

[배점표]

• 남자

기 록 (단위:cm)	228 미만	228 231.9	232 235.9	236 239.9	240 243.9	244 247.9	248 251.9	252 255.9	256 259.9	260 263.9	264 267.9	268 271.9	272 275.9	276 279.9	280 이상
배 점	30	35	40	45	50	55	60	65	70	75	80	85	90	95	100

• 여자

기 록 (단위:cm)	182 미만	182 185.9	186 189.9	190 193.9	194 197.9	198 201.9	202 205.9	206 209.9	210 213.9	214 217.9	218 221.9	222 225.9	226 229.9	230 233.9	234 이상
배 점	30	35	40	45	50	55	60	65	70	75	80	85	90	95	100

* 스포츠융합학부의 모든 실기종목의 실격처리 시 기본점수는 최하점수(30점)이며, 실기고사 미응시자(종목결시 포함)는 '불합격 처리'합니다.

IX 지원자 유의사항

지원자는 본교 입학홈페이지에 접속하여 수시로 공지사항을 확인하고 안내에 따라야 하며, 다음 사항을 숙지하여 지원과정에서 차질이 발생하거나 입학에 불이익이 발생하지 않도록 유의하시기 바랍니다.

1

복수지원 및 이중등록 금지

- 가. 수시모집에서 6개 전형에 초과하여 지원한 경우 지원자격을 부여하지 않으므로 수험생은 이를 유의하여 지원해야 합니다(타 대학에 지원한 횟수를 모두 포함하며, 산업대학·전문대학에 지원한 경우는 횟수에 포함하지 않음).
- 나. 수시모집에서 수험생이 6개 전형을 초과하여 지원할 경우 초과 접수한 모든 전형은 접수 취소 처리됩니다.
- 다. 본교 수시모집은 서울캠퍼스 및 2캠퍼스(천안) 간 복수지원을 금지합니다.
- 라. 2캠퍼스(천안) 수시모집 내에서 전형간 복수지원이 가능합니다. 다만, 면접고사 및 실기고사 등을 시행하는 전형의 경우 전형일정을 고려하여 지원하시기 바랍니다.
※위 내용에 따라 복수지원을 할 경우에도 수시 6회 지원횟수 제한의 계수 대상에 포함됩니다.
- 마. 수시모집 합격자는 등록여부에 관계없이 정시모집 및 추가모집에 지원할 수 없습니다.
※수시모집 예비합격후보자로서 추가합격한 경우도 지원할 수 없습니다.
- 바. 본교 수시모집 합격자(추가합격자 포함)가 발표 기간 중 다른 대학의 충원합격 통보를 받은 경우 등록을 원하지 않는 대학으로 등록포기 의사를 즉시 통보해야 합니다.
- 사. 「대학(산업대학, 교육대학 및 전문대학 포함)」과 「특별법에 의해 설치된 대학(전문대학 포함), 각종 학교」 간에는 복수지원 및 이중등록 금지원칙을 적용하지 않습니다.
- 아. 입학학기가 같은 2개 이상의 대학(산업대학, 교육대학 및 전문대학 포함)에 이중으로 등록할 수 없습니다.
- 자. 위의 사항을 위반할 경우 확인 즉시 합격이 취소되며, 재학 중이라도 입학허가를 취소합니다.

2

원서접수 변경 및 취소 불가

- 원서접수 완료 후에는 접수된 내용을 변경하거나 취소할 수 없습니다.

3

불합격 및 입학취소 처리

- 가. 복수지원 및 이중등록 금지원칙을 위반한 자는 불합격 처리합니다.
- 나. 해당 전형별 지원자격 미달자는 불합격 처리하며, 이미 제출한 서류는 반환하지 않습니다.
- 다. 서류제출 대상자가 해당 서류를 소정기한 내에 제출(입력)하지 않은 경우 불합격 처리합니다.
- 라. 면접고사, 실기고사 등의 결시자(부분결시 포함) 및 부정행위자는 불합격 처리합니다.
- 마. 아래 해당 수험생은 부정행위로 간주되어 즉각 퇴실 조치한 후, 불합격 처리합니다.
 - 1) 실기고사 및 면접고사에서 부정행위를 한 자
 - 2) 실기고사 및 면접고사에서 부정행위로 간주될 수 있는 물품을 소지한 자
(예 : 화첩소지, 물통 등에 고사종목과 관련 있는 그림이나 해설서 부착 등)
 - 3) 화지에 본 고사의 주제와 관계없는 어떤 특정한 비표나 특정인임을 나타낼 수 있는 사항
(그림에 성명 기재 등)을 기재한 경우
 - 4) 실기고사 및 면접고사 진행 중 문제출제지 및 화지 등을 들고 지정된 자리를 이탈하는 경우
 - 5) 실기고사 및 면접고사 진행 중 각종 전자(통신)기기를 소지한 경우
 - 6) 본교에서 지정한 사용불가 물품 및 도구를 사용한 경우
 - 7) 감독위원의 지시에 불응하여 정상적인 고사 진행을 방해한 경우
- 바. 입학사정에 사용된 전형자료에 주요사항이 누락되거나 허위 또는 부정이 있다고 판단되는 경우 입학할 수 없습니다.

사. '바'항에 따라 입학이 취소된 자가 납부한 등록금은 반환하지 않습니다. 다만, 등록금을 납부한 학기가 종료되지 않은 경우에는 「대학 등록금에 관한 규칙」 별표 2의 반환 기준에 준하여 반환합니다.

아. 본교 및 타 대학에서 '마'항에 따라 입학이 취소된 자의 경우 입학이 취소된 날로부터 3년간 본교에 지원할 수 없습니다.

자. 2019년 2월 고교 졸업예정자의 경우 해당 연도에 졸업하지 못하면 합격을 취소합니다.

4

대학수학능력시험 성적 적용

본교 수시모집 전형 중 대학수학능력시험 성적에 의한 최저학력기준을 적용하는 전형은 2019학년도 대학수학능력시험 성적적용 2개 영역 및 한국사(필수) 영역을 반드시 응시하여 성적을 취득해야 합니다(미응시자의 경우 불합격 처리).

5

학교생활기록부 반영

가. 본교 수시모집 지원자의 학교생활기록부 작성기준일은 졸업예정자의 경우 2018. 8.31(금)이며, 졸업자는 졸업일을 기준으로 합니다.

나. 학교생활기록부 온라인 제공에 동의하지 않는 경우 및 온라인 제공 비대상교인 경우 고교장 직인이 날인된 학교생활기록부 사본을 기한 내에 제출해야 하며, 추후 제출한 자료의 위·변조 사실이 발견될 경우 합격 또는 입학 허가를 취소합니다.

6

교차지원

전형별 지원자격, 전형요소, 수능 최저학력기준이 충족될 경우 지원자의 고등학교 계열과 관계없이 지원 가능합니다.

예시) ○○고등학교 자연계열 출신자가 지원자격, 전형요소, 수능 최저학력기준 등이 충족될 경우 학생부교과(일반전형) 인문계열 한국언어문화학과 지원 가능

7

전형관련 안내

가. 고사 당일 수험생은 안내된 해당 일시에 지정된 대기실(고사장)에 입실해야 합니다.

나. 각종 고사 대상자는 원서접수 후 수험표를 출력하여 해당 고사일에 반드시 신분증(주민등록증, 운전면허증, 여권, 학생증 등)과 함께 지참해야 하며, 미지참 시 고사에 응시할 수 없으니 각별히 유의하시기 바랍니다.

다. 휴대전화 및 스마트워치를 비롯한 전자기기를 소지하고 고사에 응시할 수 없으며, 적발 시에는 부정행위로 간주합니다.

라. 합격자 발표 시 합격여부를 개별적으로 통보하지 않으므로, 본교 입학홈페이지를 통해 지원자 본인이 직접 확인해야 합니다.

마. 본교는 대리시험 등 부정행위 방지를 위하여 입학전형 현장을 사진(동영상) 촬영할 수 있으며, 수험생은 사진(동영상) 촬영과 관련된 일체의 진행에 협조해야 합니다.

8

선발기준

가. 전형의 모집단위별 모집인원은 전형방법에 따라 성적순으로 선발합니다.

나. 성적사정에 의한 동점자 순위는 본교에서 정한 전형별 동점자 처리기준에 의해 결정합니다.

다. 수시모집 문서등록 미등록 및 문서등록 후 포기에 의해 결원이 발생할 경우 예비합격후보자의 예비순위에 의하여 선발합니다.

라. 입학전형 성적이 모집인원 내에 들더라도 본교에서 정한 입학성적 사정기준에 미달하거나 입학을 허가하는 것이 부적당하다고 판단될 경우에는 선발하지 않습니다.

9

고교졸업 학력인정 검정고시 출신자 대입전형자료 온라인 제공

가. 대입전형자료 온라인 제공을 원하는 지원자는 반드시 각 시도교육청 나이스 대국민서비스 검정고시 대입전형홈페이지(www.neis.go.kr)에서 본인의 고교졸업 학력인정 검정고시 합격 및 성적자료를 확인하고 온라인 제출을 신청해야 합니다.

- 1) 대상자 : 고교졸업 학력인정 검정고시에 합격한 대학 지원자
- 2) 제공대상 : 2014년 1회차 ~ 2018년 1회차(검정고시 합격자)
- 3) 제공종류 : 고등학교 졸업자격 검정고시 합격증명 자료
- 4) 제공내역 : 합격증번호, 성명, 주민등록번호, 합격증 발급 연월일, 검정고시 과목(필수/선택), 과목 성적, 합격 연월일, 전체 총점, 평균

나. 입학원서 작성 시 나이스 대국민서비스 검정고시 대입전형홈페이지(www.neis.go.kr)에서 온라인 제출을 신청한 지원자는 '제출동의 확인번호'를 확인하여 입력해야 합니다.

다. 시도교육청 나이스 대국민서비스 홈페이지에서 대입전형자료 온라인 제출을 신청하지 않은 지원자는 반드시 고교졸업 학력인정 검정고시 합격증명서 및 성적증명서를 지원서류 제출기간에 등기우편 또는 방문하여 제출해야 합니다.

라. 지원자는 원서접수 시 반드시 본인이 발급받은 '제출동의 확인번호'를 입력해야 하며, 만일 본인이 발급받지 않은 '제출동의 확인번호'를 사용한 경우, 지원서류 허위 및 위·변조한 사항으로 간주되어 불합격 처리될 수 있으며, 이 경우 모든 책임은 지원자 본인에게 있음을 유의하시기 바랍니다.

마. 검정고시 대입전형자료 온라인 제출 방법

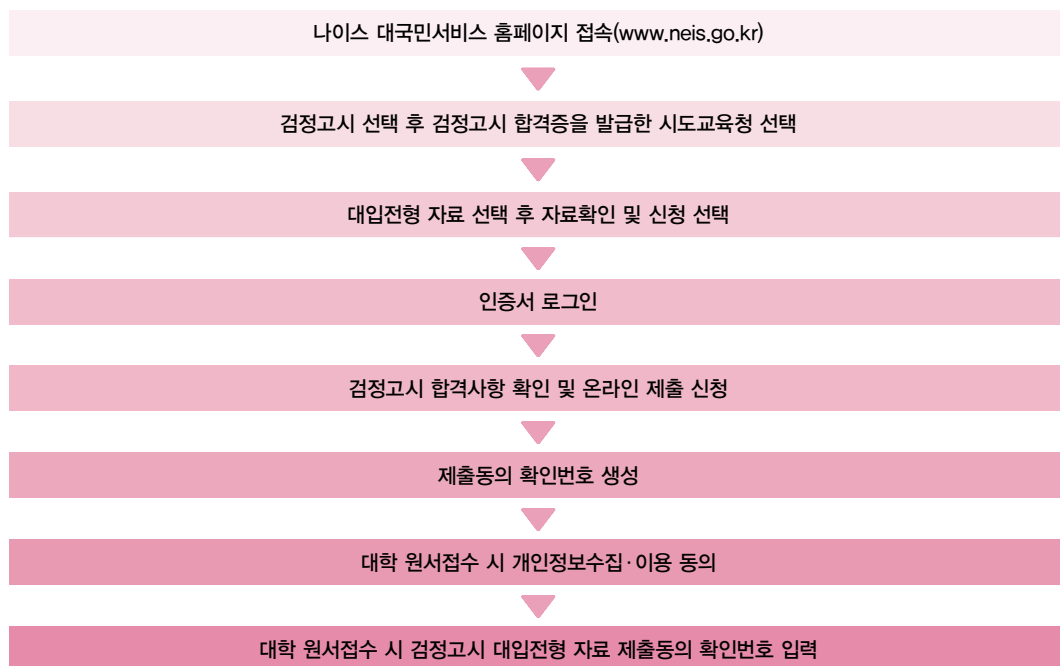

10

실기고사 및 면접고사 유의사항

가. 미술분야 학과별 실기고사 종목은 아래와 같습니다.

- 1) 디자인학부 : 기초디자인, 발상과표현 중 택 1
 - 2) 텍스타일디자인학과, 산업디자인학과, 무대미술학과 : 기초디자인, 발상과표현, 사고의전환 중 택 1
 - 3) 만화·애니메이션학과 : 만화능력테스트
- ※ 미술분야 지원자는 실기고사 시 개인물품(화판 또는 화지)을 사용할 수 없으며, 이를 사용하는 경우 부정행위로 간주될 수 있습니다.

나. 사진영상콘텐츠학과는 사진촬영실기를 시행하며 안내된 해당 일시에 대기실에 입실하여야 하고, 고사문제는 당일 출제됩니다.

다. 영화영상전공(연출·스태프), 연극전공(이론)은 전공능력테스트를 시행하며 문제는 당일 출제됩니다.

라. 영화영상전공(연기)은 연기실기(지정연기)를 시행하며 문제는 당일 출제됩니다.

- 마. 연극전공(연기)은 연기실기(화술 및 자유연기)를 시행하며 “화술” 문제는 당일 출제되고 “자유연기”는 수험생이 준비합니다.
- 바. 스포츠융합학부는 체육실기를 시행하며, 고사 당일 운동복과 운동화를 착용하여야 합니다.
(다만, 실내체육관인 관계로 육상화[스파이크화] 착용금지)
- 사. 특기자[체육]전형-농구(남), 태권도(겨루기)(남), 사격 및 학생부종합전형은 면접고사를 시행합니다.
- 아. 본교에서는 고사일 수험생의 금품 및 귀중품의 소지를 엄격하게 금합니다. 그럼에도 불구하고 수험생이 이를 소지하여 분실하는 경우 모든 책임이 수험생에게 있음을 알리오니 이점 유의하여 금품 및 귀중품을 소지하지 않도록 하시기 바랍니다.

11

기타사항

- 가. 입학전형 성적 및 평가내용은 일체 공개하지 않습니다.
- 나. 모집요강에 명시되지 않은 사항은 본교 신입학 성적사정규정 및 입학전형관리위원회가 정하는 바에 따릅니다.

X

문서등록 포기 및 등록금 환불

1

문서등록 포기

- 가. 본교에 문서등록한 자가 다른 대학의 수시모집에 총원합격하여 해당 대학에 등록하고자 할 경우에는 수시모집 미등록 총원 등록 마감일까지 문서등록을 포기해야 합니다.
- 나. 문서등록 포기 기간 : 2018.12.20(목) 10:00 ~ 12.26(수) 15:00
- 다. 문서등록 포기 신청 : 본교 입학홈페이지

2

등록금 환불

- 가. 등록금 환불은 본교 입학홈페이지에서 신청하며, 입학원서 작성 시 입력한 계좌정보로 「대학 등록금에 관한 규칙」에 준하여 환불합니다.
※ 자세한 사항은 추후 공지 예정입니다.
- 나. 토·일요일 및 공휴일에는 환불하지 않습니다.

1

전형별 전형료

전 형 명	일반 관리비	서류 평가료	면접 고사료	실기 고사료	계(A)	감면액(B)	전형료 (A-B)
학생부교과(일반전형) 학생부교과(농·어촌학생전형) 학생부교과(특성화고교졸업자전형)	35,000				35,000		35,000
학생부종합(일반전형)	35,000	30,000	15,000		80,000		80,000
학생부종합(고른기회전형) - 다자녀가정, 다문화가정	35,000	30,000	15,000		80,000		80,000
학생부종합(고른기회전형) - 국가보훈대상자, 기초생활수급자 및 차상위계층, 한부모가족 지원대상자	35,000	30,000	15,000		80,000	75,000	5,000
실기중심(특기자[체육]전형) - 농구, 태권도, 사격	35,000	40,000			75,000		75,000
실기중심(일반전형) 실기중심(특기자[체육]전형) - 농구, 태권도, 사격 제외 실기중심(농·어촌학생전형) 실기중심(특성화고교졸업자전형)	35,000			40,000	75,000		75,000
학생부교과(특수교육대상자전형)	35,000				35,000	30,000	5,000
실기중심(특수교육대상자전형)	35,000			40,000	75,000	30,000	45,000

※ 인터넷 원서접수 수수료(5,000원)는 본교에서 부담합니다.

※ 학생부종합(고른기회전형) 중 국가보훈대상자, 기초생활수급자 및 차상위계층은 인터넷 원서접수 수수료(5,000원)를 제외한 전형료 전액을 면제합니다.

※ 특수교육대상자전형은 일반관리비 중 30,000원을 면제합니다.

2

전형료 반환

가. 전형료 반환은 「고등교육법」 제34조의4 및 「고등교육법 시행령」 제42조의3에 의거합니다.

나. 원서접수 완료 후에는 전형료를 반환하지 않습니다. 다만, 전형료를 납부한 후 천재지변, 질병, 기타 사고 등 본인의 귀책이 아닌 사유로 전형에 응시할 수 없는 지원자가 해당 증빙서류를 제출하는 경우 전형료의 일부 또는 전액(인터넷 원서접수 수수료 제외)을 반환할 수 있습니다.

다. 지원자격 미달자는 일반관리비에 지원자격 심사료가 포함되어 있으므로 전형료 중 일반관리비를 반환하지 않습니다.

라. 단계적으로 실시하는 입학전형에 응시하였으나 최종 단계 전에 불합격한 경우 납부한 입학전형료 중 응시하지 못한 단계의 입학전형에 해당하는 금액을 환불합니다.

마. 수험생이 타 대학에 복수지원하여 실기 / 면접고사일이 중복된 경우라도 전형료는 환불하지 않습니다(본교 실기고사일은 사전 공지하므로 타 대학 원서접수 시 유의하시기 바랍니다).

바. 지원자의 개인적인 사유로 면접고사, 실기고사에 결시(부분결시 포함)한 경우에는 전형료를 반환하지 않습니다.

사. 잔액 반환

- 1) 입학전형 종료 후 입학전형 수입·지출에 따른 잔액이 발생할 경우 2019. 4.30(화)까지 입학전형에 응시한 지원자가 납부한 전형료에 비례하여 반환합니다.
- 2) 전형료 잔액을 반환하는 경우 반환 대상자가 본교를 직접 방문하여 수령하거나, 입학원서 작성 시 입력한 금융기관의 계좌로 이체합니다.
- 3) 계좌이체 시 금융기관 전산망을 이용하는데 드는 비용을 차감하고 반환하며, 금융기관 전산망을 이용하는데 드는 비용이 반환금액 이상이면 반환하지 않습니다.

학사제도 안내

가. 다전공

최초에 입학한 학부(과) 이외에 관심 있고 적성에 맞는 다양한 학부(과) 분야를 이수함으로써 여러 학문에 대한 시야를 넓히고 종합적인 사고력을 함양시키는 다전공 제도를 운영하고 있습니다. 전공별로 최소 인정 학점(36학점 이상)을 이수하고 졸업논문(시험·실기발표 등)을 충족하면 졸업 시 2개 이상의 학위를 취득할 수 있는 제도로써 2개 학기 수료학점 이수(예정)자부터 신청할 수 있으며, 다전공 선발 가능인원 내에서 성적순으로 선발합니다(매년 5월, 11월 신청기간 홈페이지 학사공지).

나. 연계전공

연계전공은 관련 있는 2개 이상의 학부(과)를 연계하여 만든 전공으로 다전공 형태로 운영됩니다. 반드시 전공 영역별로 이수하여 최소 인정 학점(36학점 이상)을 충족하고 졸업논문(시험·실기발표 등)을 통과하면 졸업 시 2개 이상의 학위를 취득할 수 있습니다. 2개 학기 수료학점 이수(예정)자부터 신청할 수 있으며, 연계전공 선발 가능인원 내에서 성적순으로 선발합니다(매년 5월, 11월 신청기간 홈페이지 학사공지).

다. 자기설계융합전공

자기설계융합전공[SM-ISM(SangMyung Interdisciplinary Self-designed Major)]은 여러 학문을 종합하여 학생 스스로, 가장 “상명스러운” 전공을 주도적으로 설계해 나가는 제도입니다. 자기 스스로가 2개 이상의 전공으로 융합설계한 교육과정을 자기설계융합전공관련 위원회 심의를 거쳐 학교의 승인을 받은 후 이수하는 제도로 다전공 형태로 운영됩니다. 졸업 시 2개 이상의 학위를 취득 할 수 있고 2개 학기 수료학점 이수(예정)자부터 신청할 수 있습니다(매년 5월, 11월 신청기간 홈페이지 학사공지).

라. 부전공

다전공 제도와 함께 관심 있고 적성에 맞는 다양한 학부(과) 학문분야를 접할 수 있는 제도로 부전공 제도로 운영하고 있습니다. 이 제도는 주전공 이수 학점 외에 추가로 타 학부(과)의 학점을 21학점 이상 이수하면 학위 취득 시 부전공 이수 경력으로 인정하는 제도로 2개 학기 수료학점 이수(예정)자부터 신청할 수 있으며, 부전공 선발 가능인원 내에서 성적순으로 선발합니다(매년 5월, 11월 신청기간 홈페이지 학사공지).

마. 심화전공

2016학번 이후 입학자부터 입학한 학부(과)의 전공(제1전공)의 심화된 교육과정을 소정학점 이상 이수함으로써 제1전공을 좀 더 심도있게 탐구할 수 있는 제도를 운영하고 있습니다. 제1전공 전공선택 교과목을 45학점 이상 이수하고 3, 4학년 교육과정에서 전공심화 교과목으로 지정한 18~24학점 중 15학점 이상 이수하여 졸업을 할 수 있는 제도입니다. 단일전공 교육과정을 개선한 형태의 제도로 다전공, 부전공을 이수하지 않는 경우 반드시 이수하여야 합니다.

바. 자기설계학기(학점)제

학생 스스로 설계한 프로그램을 소정의 절차에 따라 학교의 승인을 받은 후 수행하여 정규 교육과정의 학기(또는 학점)로 인정받을 수 있는 제도로 2개 학기 수료학점 이수(예정)자부터 신청할 수 있습니다(매년 5월, 11월 신청기간 홈페이지 학사공지).

사. 서울 및 2캠퍼스(천안) 간 복수전공

소속 캠퍼스에서 졸업요건을 마친 학생이 소속 캠퍼스가 아닌 타 캠퍼스의 학부(과) 중 제 2, 3전공을 선택하여 지정기간 내에 집중적으로 이수하여 학위를 취득하는 제도로 졸업예정자에 한하여 신청할 수 있습니다.

아. 서울 및 2캠퍼스(천안) 간 교차수강 확대

서울 및 2캠퍼스(천안) 간 학생교류를 증진하고 학생의 수강권 및 학습권 확대를 위해, 전공이론(필수·선택), 교양이론(필수·선택), 교직, 일반선택 교과목 및 일부 사이버 교과목을 교차수강 대상에 확대 반영하여 시행하고 있습니다.

- 양 캠퍼스 동일·유사 교과목, 실습 교과목 및 특수교과목의 경우 교육과정 운영특성상 교차수강 대상에서 제외합니다.
- 정규학기 교차수강의 경우 양 캠퍼스 최초 수강신청 이후 별도의 기간에 여석 및 제한인원의 범위 내에서 가능합니다.

자. 전과

최초 입학한 학부(과)가 개인의 적성에 맞지 않는 경우 학생 개인의 적성, 흥미, 소질에 맞는 분야의 교육을 선택할 수 있도록 전과제도를 시행하고 있습니다. 캠퍼스내 전과와 캠퍼스간 전과제도가 있으며, 아래와 같이 운영됩니다.

1) 캠퍼스내 전과

소속캠퍼스 내 타 학부(과)로 전공을 변경할 수 있는 제도입니다. 1학년 2학기부터 소정의 기간 내에 신청할 수 있으며, 전과 허용인원 내에서 성적순으로 선발하되 필요한 경우 각종 고사를 실시할 수 있습니다(간호학과로의 전과 및 편입학자의 전과 불허).

2) 캠퍼스간 전과

소속 캠퍼스가 아닌 타 캠퍼스의 학부(과)로 전공을 동일계열 내에서 변경할 수 있는 제도입니다. 4개 학기 수료 학점 이수(예정)자가 평점평균 3.5 이상인 경우 신청할 수 있으며, 매 학년도 말 1회 소정의 선발인원 범위 내에서 총 평점평균 우수자를 대상으로 면접을 통해 선발합니다(간호학과로의 전과 및 편입학자의 전과 불허).

차. 조기졸업 제도

재학 중 성적이 우수하여 5학기 또는 6학기까지 소정의 기준학점을 이수하고 총 평점평균이 4.0 이상인 학생이 신청 가능하며(다만, 편입학 및 재입학자는 조기졸업 신청 불가), 졸업 시까지 모든 졸업요건을 갖추었을 경우 6학기 또는 7학기 이수 후 졸업을 할 수 있는 제도입니다. 신청자가 졸업요건을 갖추지 못하여 졸업이 불가할 경우에는 8학기까지 정상적인 등록을 필해야 합니다.

카. 외국어졸업인증제

외국어 공인어학능력시험의 점수를 본교 제시 기준 이상 취득하거나 대체교과목 B등급 이상 취득을 통해 외국어 어학능력을 인증받아야 졸업할 수 있는 외국어졸업인증제도를 시행하고 있습니다(체육특기자, 특수교육대상자, 시간제 등록생, 외국인특별전형 입학자, 계약학과 입학자, 특성화고 등을 졸업한 재직자 전형 입학자 제외).

타. 졸업유예제

학생의 취업경쟁력 지원 등을 위하여 졸업요건을 갖춘 학생의 신청에 의하여 일정기간(최대 1년) 졸업을 유예하여 재적 상태를 유지할 수 있는 제도입니다.

파. 학점교류

대학교육 지식공유를 목적으로 학점교류 협약을 맺은 국내 대학간 학점교류를 시행하고 있습니다.

※교류대학

나사렛대, 남서울대, 단국대, 백석대, 선문대, 순천향대, 한국기술교육대, 호서대 등 대전·충청권 대학

하. 교과목 집중이수제

종래의 학기당 15주 이상의 수업일수를 단축하여 학점당 15시간 이상의 교과목 수업일수만 준수하면 교과목 이수가 가능하도록 함으로써, 학생들이 수업 외 시간을 각종 비교과 프로그램, 사회봉사·문화체험·지역사회 연계활동 참여 등에 활용할 수 있도록 하는 제도입니다(학과에서 집중이수 교과목으로 편성 요청한 교과목에 한함).

- 매학기 3월 2일 및 9월 1일자로 시작하여 8주 이상 10주 이내(중간·기말고사 포함)에서 운영하는 것을 원칙으로 합니다.

장학제도 안내

가. 신입생 및 재학생 장학금

장학금명	장학금액	지급기간	선정기준 및 지급조건
국가보훈/ 통일부	등록금 전액 (국고 50%/교비 50%)	8학기	교육보호대상자 및 국가유공자 자녀, 독립유공자 (손)자녀로서 '대학 수업료 등 면제대상자 증명서' 발급이 가능한 자/새터민 또는 새터민 자녀 중 교육지원 대상자 증명서 발급이 가능한 자
나눔(기초)	수업료의 약 40%	1학기	본인이 국민기초생활수급자인 학생
나눔(장애)	수업료의 약 20%	1학기	부모·형제·자매 중 1인(3등급 이하) 또는 본인(6등급 이하)이 장애 판정을 받은 경우
형제·자매	60만원	동시 재학기간	본교에 재적 중인 형제·자매학생 중 재학생에게 모두 지급(형제·자매 중 대학원생이 있는 경우 동시 재학중에 한하여 지급)
동문자녀	수업료의 약 50%	1학기	부 또는 모 중 1인이 본교 학부를 졸업한 자 (단, 재학생의 경우 2017학년도 이전 입학자는 졸업 시까지 지급)
복지	등록금 전액	8학기	본교 교직원, 법인 임직원 및 각급 부속학교 교직원의 직계가족인 자
체육특기	등록금 전액	8학기	체육특기자로 특별전형으로 입학한 자 중 해당부서장이 추천한 자
외국인	일정금액	1학기	본교의 입학조건에 의해 선발된 외국인

나. 재학생 장학금

장학금명	장학금액	지급기간	대상 및 지급조건
상명A	등록금 전액	8학기	신입생 입학고사 시 본교가 정한 조건에 따라 성적이 우수한 자
상명B	등록금 전액	8학기	신입생 입학고사 시 본교가 정한 조건에 따라 성적이 우수한 자
상명C	등록금 전액	4학기	신입생 입학고사 시 본교가 정한 조건에 따라 성적이 우수한 자
학과· 전공수석	수업료 전액	1학기	해당학기 학년별 학과·전공 수석자
학과· 전공차석	수업료의 약 70%	1학기	해당학기 학년별 학과·전공 차석자
다전공우수	수업료의 약 50%	1학기	다전공이수자 중 성적우수자
면학	수업료의 약 40%	1학기	학업성적이 양호하고 경제사정이 곤란한 자 (반드시, 소득분위 0 ~ 8분위자여야 함)
면학C	일정금액	1학기	학업성적이 양호하고 경제사정이 곤란한 자 (반드시, 소득분위 0 ~ 8분위자여야 함)
성적우수	수업료의 약 40%	1학기	학업성적이 양호한 자
성적우수A	일정금액	1학기	학업성적이 양호한 자
향상	수업료의 약 20%	1학기	직전학기 성적보다 평균평점 1.5 이상 향상된 자
국가보훈/ 북한이탈주민	국고 50%/ 교비 50%(등록금 전액)	8학기	교육보호대상자 및 국가유공자·녀, 독립유공손·자·녀 또는 북한이탈 주민으로서 그 자격이 인정된 자
근로 (일반,입시)	110만원 / 130만원	1학기	교내 각 기관 및 학과, 행정부서에서 근로를 하는 자

장학금명	장학금액	지급기간	대상 및 지급조건
리더십	일정금액	1학기	학업성적이 양호하고 학생자치기구 또는 부속기관 등에서 활동하는 자 중 그 자격이 인정된 자
사회봉사 (A,B)	수업료의 약 20%, 약 10%	1학기	사회봉사 활동실적이 한 학기 100시간, 50시간 이상인 자
국가고시A	등록금 전액	졸업시 까지	사법시험, 행정고시, 외교관 후보자 선발시험, 기술고시, 공인회계사 (CPA) 시험 및 입법고시 1, 2차에 합격한 자
국가고시B	등록금 전액	1학기	사법시험, 행정고시, 외교관 후보자 선발시험, 기술고시, 공인회계사 (CPA) 시험 및 입법고시 1차에 합격한 자
공로	일정금액	1학기	국가, 사회 및 학교발전에 공로가 있는 자
특별	일정금액	1학기	특별히 장학금을 지급할 대상이 있을 때 해당부서장이 추천한 자
디딤돌	일정금액	1학기	경제사정이 어려운 학생 중 지원자격을 충족한 자
해외봉사	일정금액	1학기	교내 해외봉사단에 선발되어 해외봉사에 참여하는 자
글로벌	일정금액	1학기	대학에서 시행하는 해외탐방 프로그램(해외어학연수, 해외연수, 해외 인턴십, 해외교환학생, 해외복수학위 등)에 선발된 자

다. 국가장학금

장학금명	장학금액	지급기간	대상 및 지급조건
국가장학금 I 유형	소득구간(분위)별 일정금액	1학기	<ul style="list-style-type: none"> 신입생·편입생·재입학생은 입학 첫 학기에 한하여 성적 및 이수학점 기준 미적용 직전학기 성적(환산점수) : 장애우 성적 전면 폐지, 기초·차상위 70점 이상, 1~3분위 80점 이상(C학점 경고제 2회), 4~8분위 80점 이상 직전학기 이수학점 : 12학점 이상(4학년 9학점 이상) 한국장학재단 소득분위 8분위 이내(공통)
다자녀장학금	소득구간(분위)별 일정금액	1학기	<ul style="list-style-type: none"> 신입생·편입생·재입학생은 입학 첫 학기에 한하여 성적 및 이수학점 기준 미적용 직전학기 성적(환산점수) : 장애우 성적 전면 폐지, 기초·차상위 70점 이상, 1~3분위 80점 이상(C학점 경고제 2회), 4~8분위 80점 이상 직전학기 이수학점 : 12학점 이상(4학년 9학점 이상) 한국장학재단 소득분위 8분위 이내(공통) 다자녀 인정 범위 : 다자녀 가구(자녀 3명 이상)의 모든 자녀에게 지원 연령제한 : '88.1.1 이후 출생
국가장학금 II 유형	소득구간(분위)별 일정금액	1학기	<ul style="list-style-type: none"> 신입생·편입생·재입학생은 입학 첫 학기에 한하여 성적 및 이수학점 기준 미적용 당해학기 국가장학금 I유형 신청자 중, 한국장학재단 소득분위 8분위 이내, 직전학기 환산점수 80점 이상, 이수학점 12학점(4학년 9학점) 이상 이수한 자 중 대학 자체지원기준에 의거 대상자 선발 지원
국가우수 장학금(이공계)	등록금 전액	일시 또는 계속 지원	<ul style="list-style-type: none"> 이공계열 학과 신입생 중 입학성적 우수자를 유형별로 선발하여 지원 졸업 후 이공계 산·학·연에 장학금 수혜기간만큼 의무종사
인문100년 장학금	등록금 전액	일시 또는 계속 지원	<ul style="list-style-type: none"> 인문·사회계열 저소득층 학생 중 재능과 소양을 갖춘 우수학생을 선발하여 지원
예술체육비전 장학금	등록금 전액	일시 또는 계속 지원	<ul style="list-style-type: none"> 예술·체육계열 저소득층 학생 중 재능과 소양을 갖춘 우수학생을 선발하여 지원
중소기업 취업 연계 장학금 (희망사다리)	등록금 전액	2년	<ul style="list-style-type: none"> 중소기업 취·창업에 희망하는 대학생을 재단 선발기준에 의거 선발, 취·창업 준비에 집중할 수 있도록 학자금을 지원하고, 중소기업 인력난 해소 노력 의무종사 : 졸업 후 중소기업 근무 및 창업기업 유지
국가 교육근로 장학금	일정금액	1학기	<ul style="list-style-type: none"> 학업성적이 양호하고 교내·외 행정부서에서 근로할 수 있는 자

라. 교외장학금

구 분	기 관 명
정부기관	한국장학재단, 해군본부, 농림축산식품부 등
사회복지	아산사회복지재단, 한국방정환재단, 미래인재육성재단 등
금융기관	미래에셋박현주재단, 러시앤캐시배정장학회, 대신증권장학회 등
일반기업	레진엔터테인먼트, 농협손해보험, 케이티문화재단, 선현재단 등
동문회	상명동우장학회 장학금, 재직동문교수회 등
기타	계당장학재단 장학금, 의용소방대 장학금 등

마. 2개 학기 이상 지급 장학금(성적우수장학금)의 계속지급 조건

- 1) 재학 중 직전학기 취득학점 15학점(단, 4학년은 9학점) 이상
- 2) 직전학기 평점평균 3.5 이상일 경우
- 3) 직전학기 취득학점 중 P/F 취득학점 1/3 초과 시 수혜 불가(소수점 이하 절사)
- 4) 지급기간 중 기준성적 미달 시, 해당 학기에는 장학금을 지급하지 않으며 지급기간에는 포함

바. 학자금 용자

- 1) 학자금용자(학자금대출 및 농어촌학자금대출) : 한국장학재단 콜센터(1599-2000)
- 2) 관련사이트 : (<http://www.kosaf.go.kr>)한국장학재단 참조

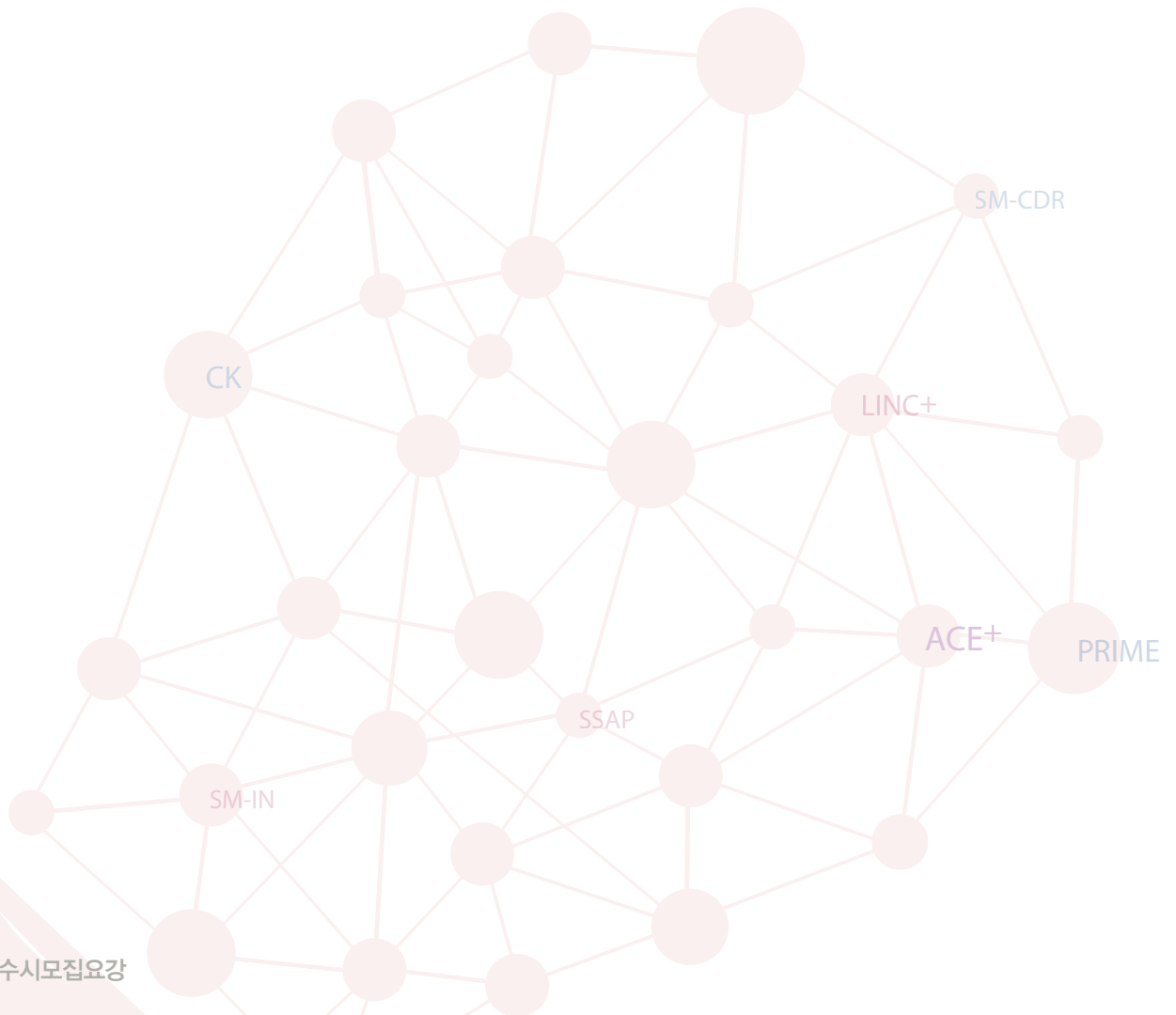

학생통학버스 운행 안내

가. 학생통학버스

1) 운행노선(하단 유의사항 필히 확인바람)

(단위 : 원)

노선명	승차장소	등고 출발시간			승차요금 (편도)		월정 요금 (20일 왕복)	하교 출발시간
		구분	월요일	화~금	승차권	현금		
지하철 강남역	강남역 5번출구 (단국대 출발지 뒤편)	1차	07:20 * 승차 인원에 따라 배차됨		4,500	5,000	152,000	12:30~18:00까지는 만차시 수시 출발 이후 19:30, 막차 21:00 출발
		2차	08:20 * 승차 인원에 따라 배차됨					
		3차	08:20 ~ 09:40까지 만차 시 수시출발					
안산	중앙역 앞 서울예술대학교 서틀버스 승차장 표지판 앞	1차	07:10	07:20	5,000	5,500	152,000	운행 없음
지하철 시청역	시청역 8번 출구에서 남대문 방향 250m지점 삼성생명 앞 버스정류장	1차	07:00		5,000	5,500	152,000	운행 없음
영등포	영등포 신세계백화점 영등포 소방서 건너편 횡단보도 앞	1차	07:00	07:10	5,000	5,500	152,000	운행 없음
성남	성남모란시장(중원구 방면) 천주교(성남동성당) 맞은편 시내버스 정류장	1차	07:10	07:20	4,500	5,000	152,000	운행 없음
분당	분당 서현역 맞은편 한신APT 123동 앞 서현 지하차도 입구 육교 끝부분	1차	07:30	07:40	4,500	5,000	152,000	운행 없음
죽전	경부고속도로 하행 죽전버스정류장	1차	07:55		4,500	5,000	152,000	경부고속도로 죽전 간이정류장
수원	[화~금요일 기준] 1) 07:40→동수원사거리 신한은행 건물 뒤 세차장 앞 2) 07:45→법원사거리 SC제일 은행 옆 불보자동차 앞 3) 07:50→영통입구고가도로 밑 버스정류장 앞 4) 07:55→신갈T/C 가기 전 300m 전방 도로전광판 밑	1차	07:30 (승차위치별 탑승시간은 좌측 "승차 장소별"출발 시간보다 10분 일찍 출발함)	07:40	4,500	5,000	미취급	경부고속도로 신갈 간이정류장
안양	범계역 5번 출구 킴스아울렛 주차장 입구	1차	07:10	07:20	4,500	5,000	미취급	운행 없음
인천	송내(남부)역(구산사거리 하이마트→남부역방향 150m 구)서흥캐셀 앞 4번정류장)	1차	06:50	07:00	6,000	6,500	200,000	17:00 (학교→ 송내역 운행), 금요일 운행 없음
일산	마두전철역 5번 출구 뉴코아방향 전방 50m 모범택시 정류장	1차	06:10	운행없음	7,200	7,500	미취급	운행 없음

※ 위 노선 및 시간은 2018학년도 기준이며 학교 및 교통사정에 따라 노선 및 시간이 변경될 수 있습니다.

2) 유의사항

- 가) 운행일은 학기 중 매주 월요일~금요일까지 주 5일이며, 평일 중 법정공휴일은 운행하지 않습니다.
- 나) 매주 월요일 모든 등교노선(강남역 제외)의 첫차는 10분 일찍 출발합니다.
- 다) 지하철 강남역의 경우 1교시 수강학생은 07:20분, 2교시 수강학생은 08:20분 출발 차량을 이용하시기 바랍니다.
- 라) 시청역, 영등포, 성남, 일산 등교노선은 승차인원이 적을 경우 수업시작 시간에 지장을 주지 않는 범위 내에서 타 등교노선을 경유할 수 있습니다.
- 마) 전노선(강남역,죽전,일산 제외)모바일학생증 버스예약을 이용하여 3일전 오후 8시부터 1일전 오전 10시까지 아침(등교) 버스예약 신청이 가능하며 예약을 하지않은 학생은 만석 시 탑승 불가합니다.
- 바) 인천(하교버스) 출발은 15인 이상 탑승 시 출발하며, 인원미달 시 운행하지 않습니다.
- 사) 통학버스가 수업시간에 맞추어 도착하지 않을 수 있으므로 본인에 맞는 적절한 교통수단을 이용하여 통학하여야 하며 도착시간 지연으로 인한 수업결손은 책임지지 않습니다.
- 아) 출발예정시간 15분전 승차지에 도착, 출발지연 등이 없는 원활한 통학버스 운행문화를 만듭시다.
- 자) 전 노선 입석운행을 하지 않으며 탑승인원이 많아 자리가 없을 경우(강남역 07:20분, 08:20분 버스 제외) 다른 교통수단을 이용하여 학교에 등교하시기 바랍니다.

나. 전철이용자 셔틀버스(무료) 운행

1) 운행구간

- 가) 오전 운행 : 두정역(건너편 천지인불가마 입구) → 학교
- 나) 오후 운행 : 학교 → 터미널 사거리 농협 앞 → 천안역 앞 교차로(천안역 반대편) → 학교

2) 운행시간 및 횟수 : 학기 중 운행(토·일요일 및 법정공휴일은 운행 없음)

가) 오전운행

순번	노선	두정역 출발 (천지인불가마 입구)	학교 도착	비고
1		08:10	08:35	금요일은 08:15분 운행
2		08:22	08:47	
3		08:28	08:53	1교시 수강학생은 8:35분 출발 차량을 이용하시기 바랍니다.
4		08:35	09:00	
5		08:45	09:10	-
6		09:20	09:40	-
7		09:40	10:00	-
8		10:35	10:55	-

나) 오후운행

순번	노선	학교 출발	터미널사거리 농협 앞	천안역 앞 교차로 (천안역 반대편)
9		14:20	14:30	14:40
10		14:50	15:00	15:10
11		15:10	15:20	15:30
12		15:30	15:40	15:50
13		15:50	16:00	16:10
14		16:10	16:20	16:30
15		16:30	16:40	16:50
16		16:50	17:00	17:10
17		17:35	17:45	17:55

※ 위 노선 및 시간은 2018학년도 기준이며 학교 및 교통사정에 따라 노선 및 시간이 변경될 수 있습니다.

3) 이용요금 : 무료

4) 이용방법 : 탑승 시 신분증(학생증) 제시

학생생활관 (기숙사) 안내

본교 천안캠퍼스 학생생활관은 학생들에게 숙식의 편의를 제공하고 규율과 절제있는 공동생활을 통하여 자율성을 키우며 면학분위기를 조성하여 자아실현을 도모할 수 있도록 교육하는 것을 목적으로 아래와 같이 운영하고 있습니다.

1) 호실수 및 모집인원

[단위 : 명]

명 칭	구 분	호 실 수		합 계 (실)	모집인원(명)		합 계 (명)	비 고
		2인실	1인실		2인실	1인실		
청록학사	신관(남학생동)	122	5	127	244	5	249	• 외국인학생 포함
	신관(여학생동)	179	5	184	358	5	363	
	구관(여학생동)	107	—	107	214	—	214	
합 계		408	10	418	816	10	826	—

2) 기본시설 및 기타

구 분		청록학사 신관(남학생동, 여학생동)	청록학사 구관(여학생동)
기 본 시 설	개인시설 (원룸형)	싱글침대, 책상, 의자, 옷장, 서랍장, 신발장, 샤워실·화장실, 중앙 냉난방시스템, 호실별 공유기, 수신용전화기	싱글침대, 책상, 의자, 옷장, 서랍장, 신발장, 냉난방시스템, 호실별 공유기, 수신용전화기
	공동시설	편의점, 카페테리아, 정보프라자, 휴게실, 체력단련실, 세탁실, 다림실	휴게실, 작업실, 학습실, 탁구장, 세미나실, 세탁실, 다림실, 공동샤워실, 공동화장실 (신관 공동시설 이용 가능)
기 타	주 소	충남 천안시 동남구 안서동 상명대길 31 상명대학교 학생생활관 청록학사 신관	충남 천안시 동남구 안서동 상명대길 31 상명대학교 학생생활관 청록학사 구관
	입사서류 접수처	청록학사 신관 행정실(1층)	청록학사 구관 행정실(1층)

3) 생활관비 내역(2018학년도 한 학기 기준)

[단위 : 원]

구 분	청록학사 신관 (남학생동, 여학생동)		청록학사 구관 (여학생동)	비 고
	1인 1실	2인 1실	2인 1실	
생활관비	1,810,000	1,092,000	840,000	— 신관 1인실 : 재학생에게 배정
보증금	10,000	10,000	10,000	— 퇴사기간 출입카드 반납 시 반환
합 계	1,820,000	1,102,000	850,000	—

※ 2019학년도 생활관비는 상향 조정될 수 있음.

4) 식당안내

식사유형	식당위치	운영시간	가 격	비 고
자유매식	학생회관 1층	조식 : 08:00 ~ 09:30 중식 : 11:00 ~ 14:30 석식 : 17:30 ~ 19:00	메뉴별 다양	• 학생생활관에서 2분 거리 • 주말(토~일), 공휴일 미운영

5) 선발기준 : 입학성적 우수자, 장애인 우선 선발

6) 신청방법 : 신입생 - 학생생활관 홈페이지 온라인 신청(<http://dormi.smuc.ac.kr>)

7) 신청기간 : 입학금 등록기간에 신청 가능

8) 운영기간 : 한 학기 기준(방학기간 제외)

9) 문의전화 : 041)623-0350 ~ 0351

가. 정규교환학생 프로그램

- 1) 개요 : 해외 자매대학에서 1학기 ~ 2학기 동안 정규과정 수학 후 취득학점을 본교에서 인정, 본교에 등록금을 납부하고 자매교 등록금은 면제
- 2) 파견국가 : 대만, 독일, 러시아, 미국, 일본, 중국, 체코, 카자흐스탄, 터키, 프랑스, 필리핀, 홍콩
- 3) 지원자격
 - 가) 본교에서 1년 이상을 수료하고 파견대학에서 교환학생 프로그램에 참여 후 귀국 시 잔여학기가 1학기 이상인 재학생 및 휴학생/파견기간 동안 본교 등록금 납부/전체성적 학업평점이 3.0 이상
 - 나) 해당 국가별(해당 자매대학별)로 요구되는 어학능력점수를 소지(TOEFL iBT, HSK, JLPT, TORFL 등)
- 4) 지원시기 : [영미권] 매년 11월 ~ 12월, [아시아권·러시아] 매년 8월 ~ 10월
- 5) 학교지원 : 자매교 등록금 전액 면제 및 전공·일반선택 학기당 최대 17학점 인정

나. 장학교환학생 프로그램

- 1) 개요 : 해외 자매대학에서 1학기 ~ 2학기 동안 정규과정 수학 후 취득학점을 본교에서 인정, 본교와 자매교에 등록금을 납부하고 본교 등록금의 일정 금액에 해당하는 장학금 지급
- 2) 파견대학 : 미국, 영국, 중국
- 3) 지원자격 : 정규교환학생 프로그램과 동일
- 4) 지원시기 : [영미권] 매년 11월 ~ 2월, [중국] 매년 8월 ~ 10월
- 5) 학교지원 : 학기당 [영미권] 300만원(변동가능), [중국] 100만원 및 전공·일반선택 학기당 최대 17학점

다. 어학교환학생 프로그램

- 1) 개요 : 해외 자매대학에서 1학기 동안 어학과정 수학 후 취득학점을 본교 학점으로 인정, 본교와 자매교에 등록금을 납부하고 본교 등록금의 일정 금액에 해당하는 장학금 지급
※ 중국 대학의 경우 본교에 등록금을 납부하고 자매교 등록금은 면제
- 2) 파견대학 : 미국, 중국, 캐나다, 프랑스
- 3) 지원자격 : 본교에서 1년 이상을 수료하고 파견대학에서 교환학생 프로그램에 참여 후 귀국 시 잔여학기가 1학기 이상인 재학생 및 휴학생/파견기간 동안 본교 등록금 납부/전체성적 학업평점이 3.0 이상
- 4) 지원시기 : [영미권] 매년 11월 ~ 2월, [중국어권] 매년 3월 ~ 4월, 10월 ~ 11월
- 5) 학교지원 : [영미권] 300만원(변동가능), [중국어권] 자매교등록금 전액 면제 및 일반선택 최대 12학점

라. 복수학위(2+2) 프로그램

- 1) 개요 : 본교에서 2년 이상, 자매대학에서 2년 이상을 수학 후 양교의 학위를 동시에 취득, 본교와 자매교에 등록금을 납부하고 본교 등록금의 일정 금액에 해당하는 장학금 지급
- 2) 파견대학 : 미국, 영국, 중국
- 3) 지원자격
 - 가) 본교에서 최소 2년 이상을 수료하고 파견시점 기준 최소 65학점 이상 이수
 - 나) 전체성적 평점평균이 3.5 이상으로 자매교 전공과 유사한 전공으로 지원 가능(일부 전공에 한함)
 - 다) 해당 국가별(해당 자매대학별)로 요구되는 어학능력점수를 소지
- 4) 지원시기 : [미국] 매년 11월 ~ 12월, [중국] 매년 9월
- 5) 학교지원 : [영미권] 학기당 300만원(변동가능), [중국] 본교 등록금 전액(변동가능)

마. 해외단기연수 프로그램

- 1) 개요 : 방학 동안 해외 자매대학에서 3주 ~ 8주 동안 어학과정 수학 후 취득학점을 본교에서 인정, 연수 비용의 일정 금액에 해당하는 장학금 지급
- 2) 파견대학 : 대만, 미국, 일본, 중국, 캐나다, 프랑스, 호주
- 3) 지원자격 : 학부 재학생
- 4) 지원시기 : [하계방학] 매년 3월 ~ 4월, [동계방학] 매년 9월 ~ 10월
- 5) 학교지원 : [대만] 200만원, [미주] 200만원(변동가능), [유럽] 200만원(변동가능), [오세아니아주] 200만원(변동가능), [중국] 150만원, [일본] 50만원(변동가능) 및 일반선택 1~3학점

6

학생군사교육단
(ROTC) 안내

가. 설립목적

장교 후보생 자질향상과 능력개발을 위한 국방부 “학군장교 양성제도 개선계획”에 의거 학군단을 설치 운영함으로써 대학의 위상제고 및 전문성 있는 우수한 장교를 양성하고자 함.

나. 설치일자

- 1) 학군장교 양성시범 운영 : 2004학년도 1학기부터
 - 2) 설치승인 : 2005년 1월 21일
 - 3) 학군단 창설 : 2006년 3월
- ※ 2008 ~ 2018년까지 11개 기수 307명 임관(여군 5명)

다. 학군사관후보생(ROTC) 지원 / 선발 안내

- 1) 지원자격
 - 임관일 기준 만 20 ~ 27세 이하인 남자
 - 4년제 대학 2학년 재학생으로 3학년 진학 및 졸업학점 취득 가능자
 - 대학성적이 평점 C학점(2.0) 이상자로 신청학점의 80% 이상 취득자

※ 다만, 지원 당시 휴학생이라도 3학년 복학이 가능한 자 지원 가능

※ 예비 장교후보생 모집(1학년) : 선발 / 합격 후 예비 장교후보생으로 관리
- 2) 선발인원 : 매년 20 ~ 25명 내외
 - 선발시기 : 매년 3 ~ 5월
 - 선발방법 (선발요소 / 배점)

구 분	계	필기고사	대학성적	수능성적	체력검정	면접	신체/인성/신원조회
2학년 재학생(남자)	1,000	200	100	200	100	400	합·불
2학년 재학생(여자)	1,000	200	100	200	100	400	합·불
1학년 재학생(남자)	900	200	-	200	100	400	합·불

※ 1학년 수시전형 합격자 중 대학수학능력평가 시험을 보지 않았을 경우 고교 내신성적(200점) 반영

3) 임용

학군사관후보생(ROTC)으로 선발 후 대학생학간 교내교육 / 입영훈련 병행, 졸업과 동시에 소위로 임관

라. 대우 및 복지혜택

- 1) 학군사관후보생 합격자 전원 단기장려금 지급, 2년간 매월 교보재비 지급, 입영훈련시 훈련비 지급
- 2) 학군단 지휘근무자 선발 시 대학 봉사장학금, ROTC 장학재단 등 장학금 지원
- 3) 대학 지원하 해외군사문화탐방, 안보현장 견학 등 다양한 경험 축적
- 4) 멋진 ROTC제복의 달라진 모습(단복, 전투복 등 모든 보급품목류 일체 국비 구매 지급)
- 5) 후보생 신분으로 다양한 군 휴양시설 이용(각종 여행 시 비용 절감)
- 6) 임관후 군복무기간 중 출퇴근 근무, 장기 지원 시 국내·외 민간대학원 위탁교육 가능 및 야간대학원 국비 장학금 지원

7

취업프로그램
안내

재학생과 졸업생에게 체계적인 진로지도를 위한 교과목 운영 및 연계 프로그램을 제공하고 있으며, 심층적인 진로 및 취업상담과 차별화되고 경쟁력 있는 취업능력 향상 교육·훈련프로그램을 개발 운영하고 있습니다.

가. 취업교과목 운영

상명 Career Design : 자기탐색을 통한 진로설정과 경력개발계획 수립

나. 사제동행형 교과 연계 취업프로그램

- 1) 전공과창업 연계 취업프로그램 : 3학년 2학기
 - 취업기술관련 지정특강(기업분석, 자소서, 면접) 각 1회 수강, 온라인 3개 기업정보분석 등록, 온라인 이력서 클리닉, 취업상담 2회(직무설정, 기업분석) 이상, 취업의식설문
- 2) 전공과취업 연계 취업프로그램 : 4학년 1학기 취업오리엔테이션특강, 이력서클리닉, 학과별 모의면접을 통한 모의입사지원 체험프로그램, 취업의식설문

다. 취업능력 향상 교육·훈련 프로그램 운영

- 1) 스마트비즈니스 화상교육 프로그램
학기 및 방학 중 360분 과정으로 진행, 영어 및 중국어 말하기, 취업에 필요한 외국어 실력 향상 프로그램
- 2) 필리핀&중국 어학연수 프로그램
방학 4주간 필리핀과 중국 현지에서 회화 중심의 어학연수를 실시함으로써 취업역량을 강화하고 해외인턴 및 취업 가능성을 향상하는 프로그램
- 3) 자격증 취득과정
취업 시 필요한 컴퓨터관련 자격증(ITQ, GTQ, 컴퓨터 활용능력) 취득과정
- 4) 취업컨설팅 프로그램
전문 상담사가 진로 및 취업상담을 상시(월-금, 09:00~17:30) 제공하고 있으며, 직업심리검사를 통한 자기 탐색과 진로설정, 이력서 및 면접 클리닉 등을 지원
- 5) 취업특강
취업동기부여, 이미지 메이킹, 취업전략, 기업 정보 분석, 입사지원서 만들기, 면접유형, 분야별 외부전문가 특강 등 취업준비를 위한 동향 파악 및 개론적인 마인드 형성, 취업기술(입사지원서&면접) 향상을 위한 특강
- 6) 단기 특별 강좌 프로그램
학생들의 진로설정 및 취업역량을 향상시키기 위하여 진로지도프로그램, 직무체험과정, 직업지도프로그램, 입사서류 작성법, 면접스킬, 기업 정보 분석, 직무적성검사(SSAT)교육, 취업사이트 활용법 등의 주제로 진행되는 단기강좌
- 7) 취업역량강화 프로그램
채용시작 동향분석, 취업정보수집, 입사지원서 작성법과 자소서 컨설팅을 통한 모의입사지원체험, 면접을 위한 이미지 메이킹 및 스피치 트레이닝, 1분 자기소개와 모의면접, 입사지원서 및 면접 집중클리닉을 풀세트로 제공하는 프로그램
- 8) 멘토링 프로그램
현직 멘토에게 듣는 직무특강, 직무토크쇼, 소그룹 직무 멘토링, 지역 인사담당자와 함께 하는 지역연계 희망이음멘토링, 취업한 선배가 알려주는 온라인 멘토링을 통한 현실적인 진로설정과 전략적 취업준비 지원
- 9) 현장실습 프로그램
국내 및 해외(미국, 중국 등) 기업에서 실무체험을 위해 학기 또는 방학 중 인턴십 수행하는 프로그램으로 학점 인정과 장학금이 지원됨.
- 10) 잡(JOB)아라! 페스티벌
입사지원서용 사진 무료 촬영, 이미지 컨설팅, 이력서 클리닉, 최상의 나를 전달하기 위한 이미지특강 제공
- 11) 기업 탐방 및 기업 정보 분석 경진대회
팀(2-4인)을 구성하여 취업희망기업 또는 관심기업에 대한 조사·방문을 통해 기업분석 자료 발표 우수팀 선발

라. 취업지원팀 위치 및 문의처

위치 : 한누리관 1층 101호

홈페이지 : <https://job.smuc.ac.kr>

전화 및 팩스 : TEL : 041-550-5037, FAX : 041-550-5024

8

창업프로그램 안내

가. 프로그램 운영 목적

창업교육센터는 창업, 창직, 기업가 정신, 맞춤형 교육과 창업(직)동아리 운영 등을 통해 창업인식 전환 및 청년창업 활성화를 목적으로 함.

나. 창업프로그램

- 1) 창업(직)교육관련 기획 및 운영
 - 가) 창업강좌 운영
 - 나) 강좌 내 CEO초청 특별강좌 운영
- 2) 창업(직)교과목 및 창업(직) 특강 등 맞춤형 교육
- 3) 창업(직)동아리 및 발명동아리 관리 및 운영
 - 가) 동아리 활동을 통해 창업의 핵심요소를 직접 체험하도록 함.
 - 나) 10개 동아리를 선정 평균 150만원, 동아리실 지원 및 멘토링 지원(2017년 1학기 기준)
 - 다) 지재권 현황
- 4) 창업(직)캠프 및 경진대회 관리·운영
- 5) 창업(직) 관련 세미나 및 학술회의 등 개최

[INFORMATION]

1. CAMPUS MAP

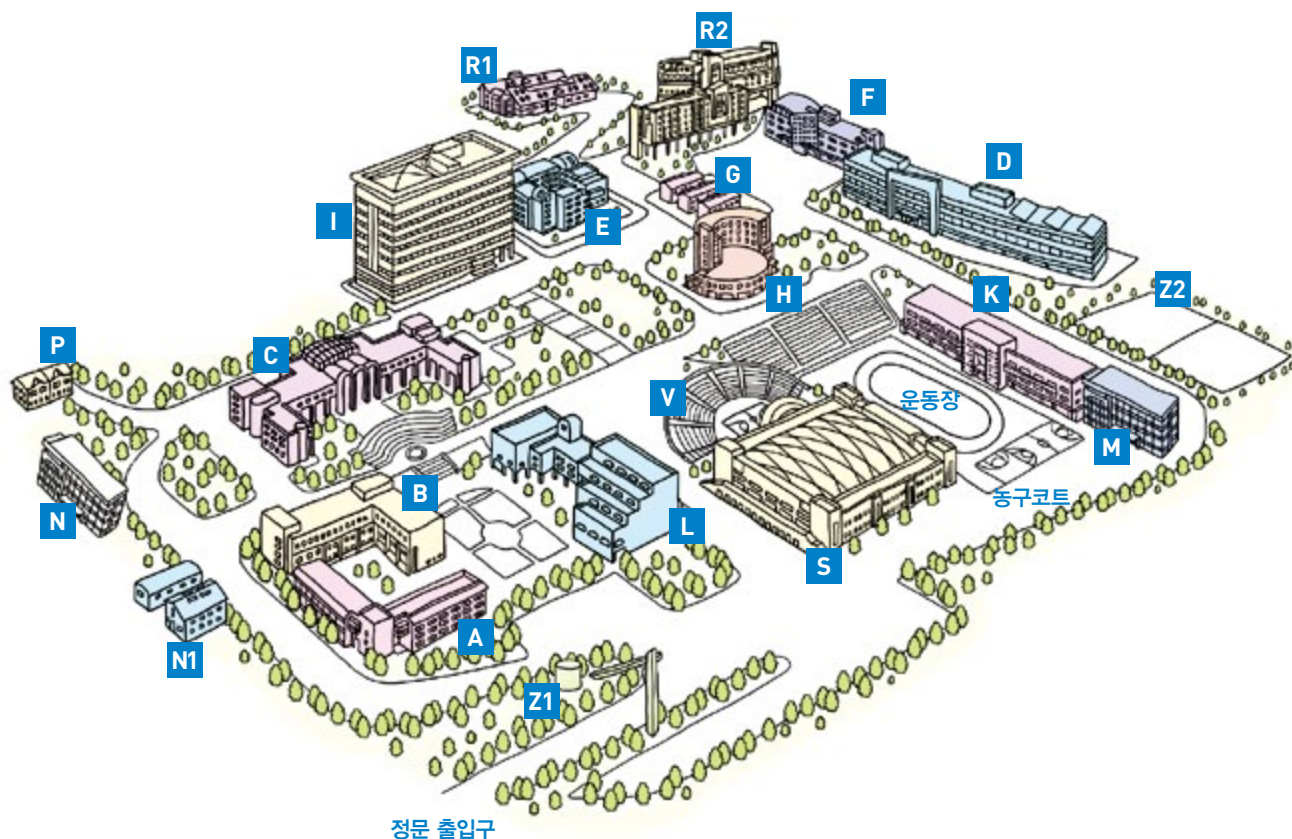

A 청록관	B 상록관	C 본관	D 디자인관
E 송백관	F 종합실기관1	G 종합실기관2	H 학생회관
I 한누리관	K 상명스포츠허터	L 학술정보관	M 학무관 / 산학협력단
N 식물과학관	N1 실기실	P 생활관	R1 학생생활관(청록학사 구관)
R2 학생생활관(청록학사 신관)	S 계당관	V 노천극장	Z1 정문수위실
Z2 테니스장			

2. 교통편 안내



K T X	경부선, 호남선	천안아산역 하차 후 버스정류장(약 50m 전방) : (시내버스) 13
철 도	경부선, 호남선, 장항선	천안역 하차 후 동부 버스정류장(약 100m 전방) : (시내버스) 200, 700
고속버스	서울, 대전, 광주, 울산, 익산	천안고속버스터미널 하차 후 맞은편 버스정류장 : (시내버스) 13, 14, 20, 121, 200
시외버스	전국	천안시외버스터미널 하차 후 맞은편 버스정류장 : (시내버스) 13, 14, 20, 121, 200
시내버스	13	천안아산역 - 총무병원 - 중앙도서관 - 종합터미널 - 상명대입구 - 단대병원
	14	불당동 - 백석동 - 두정도서관 - 두정역 - 종합터미널 - 상명대입구 - 백석대
	20	천안아산역 - 컨벤션센터 - 인쇄창 - 종합터미널 - 상명대입구 - 단대병원
	121	종합터미널 - 천안TG - 상명대입구 - 문암로입구 - 단대병원
	200년대 버스	천안역 - 복자여중고 - 종합터미널 - 상명대입구 - 성거 - 입장
	700년대 버스	전의 - 천안역 - 복자여중고 - 종합터미널 - 상명대입구 - 백석대

※ 위의 모든 시내버스는 상명대입구(상명대삼거리)에서 하차 후 도보 5분 정도 소요됩니다.

※ 자세한 시내버스 노선 및 시간표는 천안시 교통정보시스템홈페이지(<http://its.cheonan.go.kr/>)를 참조하시기 바랍니다.

3. 학부(과)사무실 및 행정부서 전화번호 안내

가. 학부(과)사무실 전화번호

학 부(과)		전 화 번 호	학 부(과)		전 화 번 호
글로벌지역학부	일본어권지역학전공	041-550-5121	무대미술학과		041-550-5273
	중국어권지역학전공	041-550-5128	만화·애니메이션학과		041-550-5251
	영어권지역학전공	041-550-5138	글로벌금융경영학과		041-550-5320
	프랑스어권지역학전공	041-550-5154	식물식품공학과		041-550-5289
	독일어권지역학전공	041-550-5162	환경조경학과		041-550-5297
	러시아어권지역학전공	041-550-5171	간호학과		041-550-5430
한국언어문화학과		041-550-5112	스포츠융합학부	스포츠경영전공	041-550-5334
디자인학부	시각디자인전공	041-550-5192		사회체육전공	041-550-5344
	패션디자인전공	041-550-5199	전자공학과		041-550-5356
	실내디자인전공	041-550-5214	소프트웨어학과		041-550-5363
	세라믹디자인전공	041-550-5221	스마트정보통신공학과		041-550-5349
텍스타일디자인학과		041-550-5207	경영공학과		041-550-5370
산업디자인학과		041-550-5227	그린화학공학과		041-550-5311
공연영상 문화예술학부	영화영상전공	041-550-5237	건설시스템공학과		041-550-5306
	연극전공	041-550-5266	정보보안공학과		041-550-5205
	문화예술경영전공	041-550-5426	시스템반도체공학과		041-550-5569
사진영상콘텐츠학과		041-550-5244	휴먼지능로봇공학과		041-550-5548

※ 전공 교육과정 등 학부(과)와 관련된 보다 자세한 사항을 문의할 수 있습니다.

나. 행정부서 전화번호

안 내 사 항	행 정 부 서	전 화 번 호
• 입학관련 문의	입 학 팀	041-550-5013 041-550-5567
• 신입생 등록금 납부 및 환불 안내	총무회계팀	041-550-5035
• 입학식, 학사일정, 학사제도	교 무 팀	041-550-5015
• 신입생 오리엔테이션 안내 • 학생통학버스 및 셔틀버스(무료) 운행 안내	학생복지팀	041-550-5021
• 신입생 장학금 및 학자금 대출 안내		041-550-5023
• 학생생활관(기숙사) 입사신청 안내	학생생활관	041-623-0350~52

※ 학교 행정 업무와 관련하여 보다 자세한 사항을 문의할 수 있습니다.



2019학년도 수시모집 입학원서
[2캠퍼스(천안)]

모 집 구 분				사진 (3.5 X 4.5cm)	
전 형 명					
모 집 단 위					
수험번호					
지원자 기본사항	성명				
	주민등록번호				
	주소				
	자택전화			휴대전화	
	추가연락처 1			추가연락처 2	
	E-mail				
출신고교 관련사항	계좌정보	은행명 :		계좌번호 :	예금주 :
	학교명			고교소재국	
	졸업(예정)연도				
	주소				
	연락처			팩스	
	학교생활기록부 온라인 재공 동의 여부	동의함 () / 동의 안 함 () ※ 미동의자는 학교생활기록부를 별도로 제출해야 합니다.			
고교 졸업 학력 인정 검정고시 대입전형자료 온라인 재공 동의 여부 및 재공동의 확인번호	동의함 () / 동의 안 함 ()		※ 재공동의 확인번호 미생성자는 고교 졸업 학력인정 검정고시 합격증명서 및 성적증명서를 별도로 제출해야 합니다.		
	재공동의 확인번호				
입학원서 접수 일시					
상기 내용이 사실과 다름없음을 확인합니다.					
2018년 월 일					
지원자 :					
상명대학교 총장 귀하					

※ 인터넷 원서접수 시 입학하여 별도로 제출하지 않습니다.
※ 연력제(자택전화, 휴대전화, 추가연락처 1·2)는 수시로 연락 가능한 각각 다른 전화번호로 입력해야 합니다.

자 기 소 개 서
[학생부종합전형 지원자용]

학생부종합(일반전형), 학생부종합(고른기회전형)

※ 본교 학생부종합전형 자기소개서는 한국대학교육협의회 '2019학년도 자기소개서 공통양식'을 사용합니다.

1. 고등학교 재학기간 중 학업에 기울인 노력과 학습 경험을 통해, 배우고 느낀점을 중심으로 기술해 주시기 바랍니다.(띄어쓰기 포함 1,000자 이내).

2. 고등학교 재학기간 중 본인이 의미를 두고 노력했던 교내 활동(3개 이내)을 통해 배우고 느낀점을 중심으로 기술해 주시기 바랍니다. 단, 교외 활동 중 학교장의 허락을 받고 참여한 활동은 포함됩니다.(띄어쓰기 포함 1,500자 이내).

3. 학교 생활 중 배려, 나눔, 협력, 갈등 관리 등을 실천한 사례를 들고, 그 과정을 통해 배우고 느낀점을 기술해 주시기 바랍니다.(띄어쓰기 포함 1,000자 이내).

※ 검정고시 합격자 및 고교졸업 동등 학력자의 경우, 1~3번에 대해 최근 3년 동안의 내용을 기술하시기 바랍니다.
※ 인터넷 원서접수 시 입학하여 별도로 제출하지 않습니다.

학교생활기록부 대체 증빙자료 목록표
[학생부종합전형 지원자용]

학생부종합(일반전형), 학생부종합(고른기회전형)

〈지원자정보〉					
전 형 명		모 집 단 위			
수험번호		성명		연 락 처	
주민등록번호					
※ 작성 및 제출 유의사항					
1. 본 서식은 검정고시 합격자 및 국외 고등학교 졸업(예정)자 등 학교생활기록부가 없는 지원자만 작성 후 제출 가능합니다.					
2. 증빙자료 목록은 5개 항목 이내로 작성하여 증빙자료와 함께 제출합니다.					
3. 증빙자료는 A4종지 총 10매(단면) 이내로 제출하며, 증빙자료가 10매를 초과할 경우 감점 대상이 됩니다. A4보다 큰 서류의 경우 A4 규격에 맞추어 축소 복사하여 제출가능하며, 비문서 형태(CD, USB, 책 등)로는 제출이 불가합니다.					
4. 공인인증서 및 수학·과학·외국어 교과에 대한 교외 수상실적을 작성했을 경우, "0점 또는 불합격" 처리됩니다.					
5. 지원자 성명, 출신고교, 부모(친인척 포함)의 실명을 포함한 사회적·경제적 지위(직종명, 직업명, 직장명, 직위명 등)를 명시하는 내용을 기재할 경우 평가에 불이익을 받을 수 있으나, 작성을 금지합니다.					
6. 모든 증빙서류는 원본 제출이 원칙이며, 부득이한 경우 발급기관 또는 본교 2캠퍼스(천안) 입학팀에서 원본대조필을 받은 서류를 제출해야 합니다(다만, 국외고 서류는 2캠퍼스(천안) 입학팀에서 원본대조필을 받아야 함).					
7. 모든 증빙서류는 한국어가 원칙이며, 이 외의 언어는 번역 공증하여 제출하여야 합니다.					
8. 증빙자료 목록표는 원서접수 시 서식을 다운로드 받아 작성하여 증빙자료와 함께 2018. 9.15(토) 17:00까지 방문 또는 등기우편(마감일 이전 도착분에 한함)으로 제출해야 합니다.					
9. 학교생활기록부 대체 증빙자료 목록표에 기술된 사항에 대한 사실 확인을 요청할 경우 지원자는 적극 협조해야 합니다.					
〈증빙자료 목록〉					
번호	증빙자료명			자기소개서 기재여부	
1				○ / ×	
2				○ / ×	
3				○ / ×	
4				○ / ×	
5				○ / ×	
붙임 : 증빙자료 ____매(총 10매 이내)					
위의 기재사항이 사실과 다를 경우 불합격 및 입학취소 처리 등의 어떠한 조치도 감수할 것을 서약합니다.					
2018년 월 일					
지원자 : _____ (자필서명)					
상명대학교 총장 귀하					

※ 작성 후 출력하여 지원자 본인 자필서명 후 제출합니다.

[견 본]

농·어촌 학교 재학 사실 확인서

[농·어촌학생전형 지원자용]

2019학년도 수시모집

지원자 성명	주민등록번호	개인정보 보호를 위하여 생년월일과 주민등록번호 앞 한 자리만 표기요망 예) 961010-1*****																																				
■ 추천자격 • 지방자치법 제3조에 의한 읍·면지역 및 도서·벽지지역 교육진흥법시행규칙 제2조에 의한 지역거주자로 아래 ①항 또는 ②항의 조건을 충족하는 자 ①항 : 중·고등학교 전 교육과정(6년) 졸업(예정)자 중학교 1학년 개시일부터 고등학교 졸업일까지 해당 지역에 소재한 중·고등학교(과학교, 외국어고, 예술고, 체육고, 국제고 제외)에서 전 교육과정(6년)을 이수·졸업(예정)하고 본인은 물론 부·모가 해당 지역에 거주한 자 ②항 : 초·중·고등학교 전 교육과정(12년) 졸업(예정)자 읍·면(또는 도서·벽지) 지역에 소재한 초·중·고등학교(과학교, 외국어고, 예술고, 체육고, 국제고 제외)의 전 교육과정(12년)을 이수·졸업(예정)하고, 그 기간 동안 본인이 해당 지역에 거주한 자 단, 고등학교 재학 중 고등학교 소재지 및 거주지가 읍·면(또는 도서·벽지) 지역에서 동지역으로 행정구역이 개편된 경우에는 해당 거주지를 읍·면(또는 도서·벽지) 지역으로 간주하여 지원이 가능함.																																						
■ 지원유형별 표기(해당란에 (✓)표기) <table border="1"> <tr> <td>중·고 전 교육과정(6년)</td> <td><input type="checkbox"/></td> <td>초·중·고 전 교육과정(12년)</td> <td><input type="checkbox"/></td> </tr> </table>				중·고 전 교육과정(6년)	<input type="checkbox"/>	초·중·고 전 교육과정(12년)	<input type="checkbox"/>																															
중·고 전 교육과정(6년)	<input type="checkbox"/>	초·중·고 전 교육과정(12년)	<input type="checkbox"/>																																			
■ 재학사항 - 초·중·고 중 지원지역에 따라서 확인이 필요한 학교를 반드시 모두 기재 (필수입력 사항) <table border="1"> <thead> <tr> <th>재학기간 (년, 월, 일 ~ 년, 월, 일)</th> <th>학 교 명</th> <th colspan="3">학 교 소 재 지</th> </tr> </thead> <tbody> <tr> <td>~</td> <td></td> <td>도(시)</td> <td>군(구)</td> <td>읍·면</td> </tr> <tr> <td>~</td> <td></td> <td>도(시)</td> <td>군(구)</td> <td>읍·면</td> </tr> <tr> <td>~</td> <td></td> <td>도(시)</td> <td>군(구)</td> <td>읍·면</td> </tr> <tr> <td>~</td> <td></td> <td>도(시)</td> <td>군(구)</td> <td>읍·면</td> </tr> <tr> <td>~</td> <td></td> <td>도(시)</td> <td>군(구)</td> <td>읍·면</td> </tr> <tr> <td>~</td> <td></td> <td>도(시)</td> <td>군(구)</td> <td>읍·면</td> </tr> </tbody> </table>				재학기간 (년, 월, 일 ~ 년, 월, 일)	학 교 명	학 교 소 재 지			~		도(시)	군(구)	읍·면	~		도(시)	군(구)	읍·면	~		도(시)	군(구)	읍·면	~		도(시)	군(구)	읍·면	~		도(시)	군(구)	읍·면	~		도(시)	군(구)	읍·면
재학기간 (년, 월, 일 ~ 년, 월, 일)	학 교 명	학 교 소 재 지																																				
~		도(시)	군(구)	읍·면																																		
~		도(시)	군(구)	읍·면																																		
~		도(시)	군(구)	읍·면																																		
~		도(시)	군(구)	읍·면																																		
~		도(시)	군(구)	읍·면																																		
~		도(시)	군(구)	읍·면																																		
본 학생이 농·어촌지역 학교에 위 재학기간 중 재학하였다는 사실을 확인합니다. 2018년 월 일 _____ 고등학교장 (직인)																																						
상명대학교 총장 귀하																																						
지원 모집단위	수험번호	성 명																																				

※ 인터넷 원서접수 후 출력되는 양식입니다.

(중빙자료 서식)

전 형 명	모집단위
수험번호	성 명

[견 본]

특성화고교졸업자 동일계열 확인서

[특성화고교졸업자전형 지원자용]

2019학년도 수시모집

모 집 단 위	수험 번호							
성 명	주민등록번호							
출 신 고 등 학 교 명	이 수 학 과(전공)	교육과정의 기준학과	재 학 기 간					
고등학교	과(전공)		년 월 ~ 년 월					
지원자 연락처	자택전화	고등학교 연 락 처	학교전화					
	휴대전화		담임전화					
※ 특성화고등학교 교육과정의 기준학과 비이수 지원자는 해당 모집단위와 관련된 전문 교과를 30단위 이상 이수한 경우에도 인정되므로 학년, 학기, 교과목명, 이수단위, 이수단위 합계를 아래에 기재하여 제출바랍니다.								
기준학과 비이수 지원자 전문교과 이수 근거	학년	학기	교 과 목 명	이수단위	학년	학기	교 과 목 명	이수단위
이수단위 합계 : ()단위								
위 학생은 귀 대학교에 지원한 모집단위와 동일한 전공의 교육과정을 우리 고등학교에서 이수하였음을 확인합니다. 2018년 월 일 _____ 고등학교장 (직인)								
상명대학교 총장 귀하								

※ 작성 후 출력하여 고등학교장 직인을 날인 받아 제출합니다.

[개인정보 수집관련 안내]

I. 개인정보 수집 및 이용안내

1. 개인정보의 수집·이용 목적

- 가. 본교에서는 원서접수 대행사인 ㈜유웨이어플라이를 통해 원서접수를 위탁 처리하며 입학 업무를 목적으로 지원자의 개인정보를 수집하고자 합니다.
- 나. 본교 입학 이후부터 개인정보는 학적·장학업무와 교육·연구·행정, 대학생활 및 정보 안내의 목적으로 이용됩니다.

2. 개인정보 수집 항목

- 가. 필수항목 : 성명, 국적, 공통원서비밀번호, 주소, 전화번호, 휴대전화번호, 추가전화번호(1개), 이메일, 학교정보[최종학력구분, 재학/출신 고교명, 졸업(예정)연도, 고교 전화번호]
- 나. 선택항목 : 모집단위(지망학과), 추가전화번호(2~5개), 환불계좌정보(은행명, 계좌번호, 예금주 이름), 자기소개서

3. 개인정보의 보유 및 이용기간

- 가. 본교에서 입학업무를 목적으로 수집한 개인정보는 관련 법령에 따라 10년까지만 보유하고, 10년이 경과한 후에는 파기할 예정입니다.
- 나. 원서접수 대행사는 2019학년도 대학입학전형방법 위반자 관련 업무가 종료되는 즉시 수집한 개인정보를 파기합니다.

4. 동의를 거부할 권리와 동의 거부에 따른 불이익

- 가. 지원자는 개인정보의 수집 및 이용에 대하여 동의를 거부할 수 있으나, 동의 거부 시 대입원서 접수의 제한이 있을 수 있습니다.
- 나. 이에 따라 2019학년도 수시모집에 원서접수를 하는 것으로써 지원자의 개인정보 수집 및 이용에 동의하는 것으로 간주합니다.

II. 고유식별정보 수집 및 이용에 대한 고지사항

1. 본교에서는 입학업무의 목적으로 2019학년도 수시모집에 응시하는 지원자의 **고유식별정보(주민등록번호, 외국인등록번호, 여권번호 등)**를 수집 및 이용합니다.
2. 이에 따라 2019학년도 수시모집에 원서접수를 하는 것으로써 지원자의 고유식별정보 수집 및 이용에 동의하는 것으로 간주합니다.

III. 제3자 개인정보 제공 동의안내

1. 본교에서는 고등학교 졸업학력인정 검정고시 합격자에 한하여 해당 발급기관에 사실 여부에 대한 조회를 하며, 제출서류에 대한 서류 위·변조, 허위 기재 등의 확인을 위해 원서접수 시 제3자 정보 제공에 동의한 자에 한하여 개인정보를 제공합니다.

2. 제3자 개인정보 제공 내역

개인정보를 제공받는 자	제공받는 자의 개인정보 이용목적	제공하는 개인정보 항목	제공받는 자의 보유·이용기간	비고
- 해당 지원서류 발급기관	지원서류 조회 서비스 제공	성명, (본교 지원)모집시기, 모집단위, 주민등록번호	해당 업무목적 종료 시점까지	필수
- 한국대학교육협의회 - 지원자 출신고등학교	학교알리미에 진학 통계 자료 제공	성명, 등록대학, 모집단위명	처리목적 달성 시까지	선택

※ 선택항목의 경우 개인정보의 제3자 제공에 대해 거부할 수 있으며, 거부 시에도 대입원서를 접수할 수 있습니다.



감동을 주는 혁신형 인재 양성 상명은 **인노베이션** 합니다

바람만 불어도 차가 달리고 별빛만 봐도 폰이 충전됩니다

이렇듯 혁신은 세상을 바꾸고 상명은 혁신을 만듭니다

ACE⁺, **PRIME**, **LINK**, **CK** 대학으로 혁신형 인재를 양성합니다



www.smu.ac.kr

감동을 주는 혁신형 인재 양성



상명대학교
SANGMYUNG UNIVERSITY



서울캠퍼스

서울시 종로구 홍지문2길 20

입학팀_02 2287 5010

입학사정관팀_02 2287 5013

2캠퍼스(천안)

충청남도 천안시 동남구 상명대길 31

입학팀_041 550 5013