

상명대학교

2024학년도  
수시모집요강

SANGMYUNG  
UNIVERSITY



서울캠퍼스 | 천안캠퍼스  
원서접수 2023. 9. 11[월] ~ 9. 15[금]

**SANGMYUNG  
UNIVERSITY**

**104**억 원

「SW중심대학」 선정

2019 ~ 2024  
6년간 약 104억 원

**30**억 원

「그린뉴딜 선도 녹색 융합  
전문가 양성 특성화대학원  
지원사업」 선정

2020 ~ 2024  
5년간 약 30억 원



2019. 9



2020. 10

## 4차 산업혁명을 선도하는 상명대학교

# 140억 원

「첨단분야 혁신융합대학사업」  
2개 사업단  
(바이오헬스사업단·  
지능형로봇사업단) 선정

2021 ~ 2026  
6년간 약 140억 원

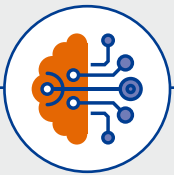

2021. 5



2022. 3



2023. 5

# 150억 원

「대학혁신지원사업」 선정

2022 ~ 2024  
3년간 약 150억 원  
1차년도(2019~2021) 3년간 약 177억 원  
연차평가 최우수 A등급 획득

# 40억 원

「고교교육 기여대학  
지원사업」 선정

2017, 2019 ~ 2023  
6년간 약 40억 원

# 37.5억 원

「대학일자리플러스센터 사업」 선정

2022 ~ 2027  
5년간 약 37.5억 원

# 첨단분야 혁신융합대학 사업 선정

바이오헬스, 지능형로봇의 첨단분야에서 요구되는 우수인재 양성을 위해  
여러 대학에 흩어져 있는 첨단분야 교육 자원을 공동 활용하고  
표준화된 양질의 교육과정을 대학 공동으로 개발하여 운영하는  
새로운 교육 체계의 혁신융합대학 사업입니다.

사업비  
**140**억 원  
(6년간)

## 바이오헬스 분야

<https://www.biocoss.ac.kr/>

**바이오헬스 디바이스 / 디자인 /  
데이터융합전공 및 마이크로전공**

### • 교과목 현황

- 바이오헬스 진로설계
- 바이오헬스 인체의 신비
- 바이오헬스 코딩수학
- 인체구조의 이해 및 2D 드로잉
- 헬스케어 빅데이터 구조
- 실감형 헬스케어 콘텐츠 제작 및 실습
- 피지컬 컴퓨팅
- 빅데이터로 보는 질환

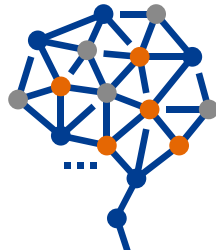

## 지능형로봇 분야

<https://www.smu.ac.kr/airobot/index.do>

**지능형로봇학과 / 휴먼지능로봇공학과 /  
시스템반도체공학과 / AR·VR미디어디자인전공**

### • 교과목 현황

- 로봇명사와의 만남, 지능형로봇의 이해
- 기계학습, 로봇역학
- 회로이론, 마이크로프로세서
- 인공지능, AI프로그래밍
- IT시대의 문화정책과 기획, 문화예술과 IT융합론
- 로봇응용시스템, 스마트모빌리티
- AI로봇디자인

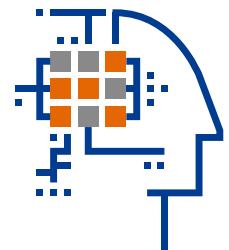

### • 참여대학

- 바이오헬스 : 단국대(주관), **상명대**, 대전대, 동의대, 우송대, 원광보건대, 홍익대
- 지능형로봇 : 한양대(주관), **상명대**, 광운대, 한국공학대, 부경대, 영진전문대, 조선대

### • 사업특징

- 입학 후 다양한 형태의 인증·학위과정을 통해 마이크로전공, 부전공, 다전공 이수 가능
- 바이오헬스 : 바이오헬스 혁신융합대학 사업단장 공동 명의로 이수증명서 발급
- 지능형로봇 : 복수학위, 공동학위를 통한 타 참여 대학 학위 취득 가능

### • 참여혜택

- 첨단 교육과정 이수학생 중 성적 우수자 등 우수 성과를 창출한 학생에게 혁신융합대학 장학금 지급
- 첨단 교육과정 이수학생 대상 혁신융합대학 특화 비교과 프로그램 및 서포터즈 참여 기회 제공

### • 진출분야

- 바이오헬스 : 바이오메디컬 실감형콘텐츠 개발자, 디지털헬스케어기기 개발자, 바이오헬스 빅데이터 분석가, 바이오헬스 AI서비스 개발자, 디지털헬스케어 창업가
- 지능형로봇 : 인공지능 전문가, 휴먼-로봇 인터페이스 전문가, 로봇제어 전문가, 로봇설계 전문가

# 글로벌 상명의 자매대학 해외연수 프로그램

상명대학교는 해외 자매대학과의 광범위한 교육 네트워크를 바탕으로 다양한 해외연수 프로그램(SSAP-Sangmyung Study Abroad Program)을 시행하고 있습니다. 이를 통해 상명인들은 어학능력, 연수목적, 파견국가, 희망기간에 따라 프로그램을 선택하여 참여할 수 있습니다.

## 정규교환학생 프로그램

- 해외 자매대학에서 1~2학기 동안 정규과정 수학 후 취득학점을 본교에서 인정
- 본교에 등록금을 납부하고 자매교 등록금은 면제
- 정규교환학생 파견국가
  - 대만, 러시아, 미국, 우즈베키스탄, 일본, 중국, 체코, 캐나다, 카자흐스탄, 튀르키예, 필리핀, 홍콩



## 장학교환학생 프로그램

- 해외 자매대학에서 1~2학기 동안 정규과정 수학 후 취득학점을 본교에서 인정
  - 본교와 자매교에 등록금을 납부하고 본교 등록금의 일정 금액에 해당하는 장학금 지급
  - 장학교환학생 파견국가
    - 미국, 영국, 중국, 캐나다
- ※ 디즈니인턴 교환학생 프로그램은 별도 운영

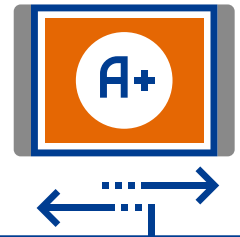

## 복수학위(2+2) 프로그램

- 본교에서 2년 이상, 해외 자매대학에서 2년 이상을 수학 후 양교의 학위를 취득
- 본교와 자매교에 등록금을 납부하고 본교 등록금의 일정 금액에 해당하는 장학금 지급
- 파견국가
  - 미국, 중국



## 단기 언어문화연수 프로그램

- 방학 동안 해외 자매대학에서 3~8주 동안 어학과정 수학 후 취득학점을 본교에서 인정
- 연수비용의 일정 금액에 해당하는 장학금 지급
- 파견국가
  - 미국, 일본, 중국, 캐나다, 호주





# 미래 인재 양성을 위한 효율적 학사운영

## 캠퍼스 내 전과

소속 캠퍼스 내 타 학과로  
소속을 변경할 수 있는 제도

- 1학년 2학기 이수(예정)자로서 소정의 기간 내에 신청
- 전과 허용 인원 내에서 성적순으로 선발
- 사범계열(서울), 국가안보학과, 간호학과(천안)로의 전과 불가

## 캠퍼스 간 전과

소속 캠퍼스에서 타 캠퍼스의 학과로  
소속을 변경할 수 있는 제도

- 2학년 2학기 수료(예정)자(수료학점 65학점 이상 취득(예정)자)
- 평점평균 우수자를 대상으로 면접 또는 실기평가를 통해 선발
- 사범계열(서울), 국가안보학과, 간호학과(천안)로의 전과 불가

## 캠퍼스 간 복수전공

소속 캠퍼스의 주전공 학점을 모두 이수한 후,  
타 캠퍼스의 전공을 다전공으로 이수하는 제도

- 졸업예정자에 한하여 신청가능
- 사범계열(서울) 또는 간호학과(천안)로의 복수전공 신청 불가

## 캠퍼스 간 교차수강

캠퍼스 간 학생교류 증진과 수강권 및  
학습권 확대를 위해 마련한 제도

- 본인 학과와 무관하게 신청가능(동일 유사과목 신청 시 심사 후 확정)
- 학기당 최대 6학점, 재학기간 내 총 21학점 이내로 신청 가능

## 다전공제도

주전공 외 타 학과 전공, 연계전공, 융합전공,  
자기설계융합전공 등의 교육과정을 이수하여  
복수의 학위를 취득하는 제도

- 신청자격: 2개 학기 이상 수료(예정)자
- 사범대학 소속 학과를 제2전공으로 신청 가능(교직 이수는 불가)
- 간호학과(천안)는 다전공 신청 불가

## SM-CDR(Career Development Roadmap)

나비NAVI오름  
(전공 이수 + 경력개발)

- 해당 학과 교육과정 기반으로 진로를 위한 다양한 직업분야 선정
- 해당 분야별 전공과목 및 관련 교양, 비교과 교육과정을 학년별로 로드맵화  
→ 학생들에게 미래에 대한 뚜렷한 목표 및 달성을 위한  
예측 가능한 길 제시

# 검증받은 체계적 진로·취업지원

- 2022년 대학일자리플러스센터 운영 성과평가에서 최고등급인 우수 평가 획득
- 2020년 일자리창출유공 고용노동부장관상 수상
- 2018년 일자리창출유공 국무총리상 수상
- 2018년 청년고용활성화분야 고용노동부장관상 수상
- 2018년 청년드림대학평가 진로지도영역 고용노동부장관상 수상

대학일자리플러스센터 사업  
[거점형] 8년 연속 선정  
(서울권 12개 대학 선정)

진로·취업지원을 위한  
맞춤형 교내 프로그램  
80여 개 운영

# 학업 전념을 위한 다양한 장학금 지원

## 서울캠퍼스 수시모집 장학금

장학금명		선발인원	선발기준 및 지급조건	지급기간	장학금액
입학성적 우수	수시A	59명	수시모집 아래 전형의 모집단위별 전형총점이 최고점인 최초합격자 [해당 전형명] - 학생부교과(고교추천전형) - 학생부종합(상명인재전형) - 실기/실적(실기전형)	2개 학기	등록금 전액
	수시B	84명	수시모집 아래 전형의 모집단위별 전형총점이 모집인원의 15% 이내인 최초합격자 [해당 전형명] - 학생부교과(고교추천전형) - 학생부종합(상명인재전형) - 실기/실적(실기전형)	1개 학기	등록금의 50%
	수시C	372명	수시모집 아래 전형의 최초합격자 [해당 전형명] - 학생부교과(고교추천전형) - 실기/실적(실기전형)	1개 학기	100만원
	공통사항	- 선발 장학생의 미등록으로 인한 차순위자 승계 없음 - 2개 이상 장학생 선발의 자격을 취득한 경우 상위의 장학금만 지급 - 장학생 선발은 우리 대학에서 정하는 기준을 따름			
계속지급 기준		- 15학점 이상 신청 및 이수자 - 과목누락(F)없이 평점평균 3.5 이상 - 지급기간 중 직전학기 성적미달로 장학금을 수여받지 못한 학기도 지급기간에 포함			
특성화고졸 재직자	정원 내	1명	최종등록자 전원	8개 학기	등록금의 60%
	정원 외	71명	최종등록자 전원	8개 학기	등록금의 50%
계속지급 기준		- 직전학기 12학점 이상 취득 및 F학점 없이 평점평균 2.5 이상 - 고졸 후학습자 장학금(희망사다리 II) 수혜자 제외			

## 천안캠퍼스 수시모집 장학금

장학금명		선발인원	선발기준 및 지급조건	지급기간	장학금액
입학성적 우수	수시A	91명	수시모집 아래 전형의 모집단위별 전형총점이 모집인원의 10% 내외인 최초합격자 [해당 전형명] - 학생부교과(학생부교과전형) - 학생부종합(상명인재전형) - 실기/실적(실기전형)	2개 학기	등록금 전액
	수시B	78명	수시모집 아래 전형의 모집단위별 전형총점이 모집인원의 10% ~ 20% 내외인 최초합격자 [해당 전형명] - 학생부교과(학생부교과전형) - 학생부종합(상명인재전형) - 실기/실적(실기전형)	1개 학기	등록금의 50%
	수시C	774명	수시모집 최초합격자 전원 [다만, 수시A 및 수시B 해당자는 제외]	1개 학기	100만원
	공통사항	- 선발 장학생의 미등록으로 인한 차순위자 승계 없음 - 2개 이상 장학생 선발의 자격을 취득한 경우 상위의 장학금만 지급 - 장학생 선발은 우리 대학에서 정하는 기준을 따름			
계속지급 기준		- 15학점 이상 신청 및 이수자 - 과목누락(F)없이 평점평균 3.5 이상 - 지급기간 중 직전학기 성적미달로 장학금을 수여받지 못한 학기도 지급기간에 포함			

# 학부(과)/전공 및 입학정원

## 서울캠퍼스

학부(과)/전공		계열	입학정원
인문콘텐츠학부	역사콘텐츠전공	인문사회	35
	지적재산권전공		25
	문헌정보학전공		30
공간환경학부			43
행정학부			51
가족복지학과			29
경제금융학부			64
경영학부			81
글로벌경영학과			73
융합경영학과			1
국가안보학과			33
국어교육과			43
영어교육과			37
교육학과			29
수학교육과		자연과학	33
지능·데이터융합학부	휴먼지능정보공학전공	공학	75
	핀테크전공		45
	빅데이터융합전공		
	스마트생산전공		
SW융합학부	컴퓨터과학전공	자연과학	85
	전기공학전공	공학	32
	지능IoT융합전공		32
	게임전공	자연과학	35
	애니메이션전공	예체능	23
	한일문화콘텐츠전공	인문사회	27
생명화학공학부	생명공학전공	공학	39
	화학에너지공학전공		39
	화공신소재전공		36
외식의류학부	식품영양학전공	자연과학	28
	의류학전공		26
스포츠무용학부	스포츠건강관리전공	예체능	29
	무용예술전공		31
미술학부	조형예술전공		22
	생활예술전공		33
음악학부			58
계			1,302



천안캠퍼스

학부(과)/전공		계열	입학정원
글로벌지역학부	한국언어문화전공	인문사회	31
	일본어권지역학전공		144
	중국어권지역학전공		
	영어권지역학전공		
	프랑스어권지역학전공		
	독일어권지역학전공		
	러시아·중앙아시아지역학전공		
디자인학부	커뮤니케이션디자인전공	예체능	187
	패션디자인전공		
	텍스타일디자인전공		
	스페이스디자인전공		
	세라믹디자인전공		
	인더스트리얼디자인전공		
	AR·VR미디어디자인전공		
예술학부	영화영상전공		20
	연극전공		30
	무대미술전공		22
	사진영상미디어전공		42
	디지털만화영상전공		30
	문화예술경영전공		45
	디지털콘텐츠전공		22
		20	
글로벌금융경영학부		인문사회	65
식품공학과		자연과학	39
그린스마트시티학과			42
간호학과			62
스포츠융합학부	스포츠경영전공	예체능	78
	사회체육전공		
전자공학과		공학	44
소프트웨어학과			44
스마트정보통신공학과			72
경영공학과			37
그린화학공학과			49
건설시스템공학과			37
정보보안공학과			44
시스템반도체공학과			50
휴먼지능로봇공학과			49
계			1,305

**SANGMYUNG  
UNIVERSITY**

**2024학년도 수시모집  
천안캠퍼스**

# CONTENTS

## 천안캠퍼스

I. 전형요약 및 주요사항	39
II. 전형별 모집인원	41
III. 전형일정, 원서접수, 합격자 발표 및 등록	42
1. 전형일정	42
2. 원서접수	44
3. 합격자 발표 및 등록안내	45
IV. 세부 전형별 안내	47
1. 학생부교과(학생부교과전형)	47
2. 학생부종합(상명인재전형)	48
3. 학생부종합(기회균형전형)	49
4. 실기/실적(실기전형)	53
5. 실기/실적(특기자[체육]전형)	54
6. 학생부교과(농·어촌학생전형)-정원 외	56
7. 학생부교과(특성화고교졸업자전형)-정원 외	58
8. 학생부종합(특수교육대상자전형)-정원 외	61
V. 제출서류 안내사항	62
VI. 학생부종합전형 평가방법	65
VII. 학교생활기록부 반영방법	66
VIII. 실기고사 내용 및 유의사항	68
IX. 지원자 유의사항	70
X. 문서등록 포기 및 등록금 환불	72
XI. 전형료	73
XII. 2023학년도 수시모집 입시결과	74

## [INFORMATION]

1. 학생생활관(기숙사) 안내	78
2. CAMPUS MAP	79
3. 교통편 안내	80
4. 학부(과)/전공 사무실 및 행정부서 전화번호 안내	84

## [제출서류 서식]

• 학교생활기록부 대체 서식	86
• 농·어촌학생 재학사실 확인서	87
• 서해5도학생 재학사실 확인서	87

## [개인정보 수집관련 안내]



## [학부(과)/전공 안내]

한국대학교육협의회 지침 및 본교 사정에 따라 2024학년도 대학입학전형 시행계획이 변경될 수 있으니 수시로 본교 입학홈페이지 공지사항을 확인하시기 바랍니다.

# I. 전형 요약 및 주요 사항

## 1. 전형명 및 모집인원 변경

구분	2023학년도			2024학년도			
	전형유형	전형명	모집인원	전형유형	전형명	모집인원	
정원 내	학생부교과	학생부교과전형	381	학생부교과	학생부교과전형	386	
	학생부종합	상명인재전형	177	학생부종합	상명인재전형	177	
		고른기회전형	74		기회균형전형	74	
	실기/실적	실기전형	241	실기/실적	실기전형	222	
		특기자[체육]전형	3		특기자[체육]전형	3	
	계		876	계		862	
정원 외	학생부교과	농·어촌학생전형	52	학생부교과	농·어촌학생전형	52	
		특성화고교졸업자전형	19		특성화고교졸업자전형	19	
	학생부종합	특수교육대상자전형	10	학생부종합	특수교육대상자전형	10	
	계		81	계		81	
합계			957	합계			943

## 2. 학생부종합(상명인재전형) 전형방법 변경

구분	2023학년도	2024학년도
인문, 자연	[1단계] 서류평가 100% (3배수)	[일괄합산] 서류평가 100% ※ 면접고사 폐지
예체능	[2단계] 1단계 성적 70% + 면접고사 30%	[1단계] 서류평가 100% (3배수) [2단계] 1단계 성적 70% + 면접고사 30%

## 3. 실기/실적(특기자[체육]전형) 전형방법 변경

구분	2023학년도	2024학년도
스포츠융합학부 - 농구(가드/포워드/센터)	학생부교과 15%, 출결 5%, 실적심사 80%	학생부교과 20%, 출결 10%, 실적심사 70%

## 4. 학생부교과(학생부교과전형) 수능 최저학력기준 변경

구분	2023학년도	2024학년도
전체 (간호학과 제외)	국어, 수학, 영어, 일반탐구 중 2개 영역 등급 합 9등급 이내	국어, 수학, 영어, 일반탐구 중 2개 영역 등급 합 10등급 이내
간호학과	수학, 영어, 일반탐구 중 2개 영역 등급 합 7등급 이내	수학, 영어, 일반탐구 중 2개 영역 등급 합 8등급 이내

※ 일반탐구는 사회탐구 또는 과학탐구 중 1개 과목 반영

※ 대학수학능력시험 성적 2개 영역 미응시자의 경우 불합격 처리

5. 학교생활기록부 교과성적 반영방법(학생부교과, 실기/실적)

가. 모집단위별 반영교과	모집단위	반영교과 [석차등급(9등급제 : 1~9등급) + 성취등급(3등급제 : A~C등급)]
	전체	[2022년도 이후 고등학교 졸업(예정)자] • 석차등급으로 평가된 전 교과목 + 성취등급으로 평가된 진로선택과목 중 우수 최대 3과목 성적 반영
	(인문) (자연) (예체능)	[2021년도 이전 고등학교 졸업자] • 석차등급으로 평가된 전 교과목 성적 반영
		[실기고사 취득성적을 활용한 비교내신 환산점수 적용] • 실기/실적(실기전형)에 한함 • 학교생활기록부 교과성적 산출이 불가능한 자 및 온라인 제공 미대상자(2015년도 이전 졸업자)

나. 석차등급 (9등급제 : 1~9등급) 환산점수표	구분	석차등급								
		1	2	3	4	5	6	7	8	9
	환산점수	100	98	96	94	90	80	60	40	0

다. 진로선택과목 성취등급 (3등급제 : A~C등급) 환산점수표	구분	성취등급		
		A		B
	환산점수	100		96

라. 실기고사 취득성적 석차백분율에 따른 비교내신 환산점수표 : 실기/실적 (실기전형)	구분	실기고사 취득성적 석차백분율								
		1%이하	1%초과~ 5%이하	5%초과~ 10%이하	10%초과~ 20%이하	20%초과~ 40%이하	40%초과~ 60%이하	60%초과~ 70%이하	70%초과~ 80%이하	80%초과
	등급	1	2	3	4	5	6	7	8	9
	환산점수	100	90	80	70	60	50	40	30	0

6. 전형별 지원자격 요약

구분	학생부교과	학생부종합						실기/실적	
	학생부교과 전형	상명인재 전형	기회균형전형				특수교육 대상자 전형	실기 전형	특기자 [체육] 전형
			– 국가보훈대상자 – 기초생활수급자· 차상위계층·한부모가족 – 자립지원대상자 – 북한이탈주민이나 제3국 출생 북한 이탈주민 자녀	농·어촌 학생	서해5도 학생	특성화고교 졸업자			
일반/자율고	●	●	●	●	●	▲	●	●	●
특목고	●	●	●	×	×	×	●	●	●
영재고	●	●	●	×	×	×	●	●	●
특성화고	●	●	●	●	×	●	●	●	●
검정고시	×	●	●	×	×	×	●	●	×
국외학교	×	●	●	×	×	×	●	●	×

▲표시 : 일반고(종합고)에서 특성화고 교육과정을 이수한 자도 지원 가능

## II. 전형별 모집인원

계열	모집단위		입학 정원	정원 내					정원 외			계	
				학생부 교과	학생부종합		실기/실적		학생부교과		학생부 종합		
				학생부 교과 전형	상명 인재 전형	기회 균형 전형	실기 전형	특기자 [체육] 전형	농·어·촌 학생 전형	특성화 고교 졸업자 전형	특수 교육 대상자 전형		
인문	글로벌 지역학부	한국언어문화전공	31	13	6	2			8	3		943	
		일본어권지역학전공	144	81	12	6							
		중국어권지역학전공											
		영어권지역학전공											
		프랑스어권지역학전공											
		독일어권지역학전공											
		러시아·중앙아시아지역학전공											
	글로벌금융경영학부		65	28	10	5					2		
예체능	디자인학부	커뮤니케이션디자인전공	187		10	5	104		18	6	2		
		패션디자인전공											
		텍스타일디자인전공											
		스페이스디자인전공											
		세라믹디자인전공											
		인더스트리얼디자인전공											
		AR·VR미디어디자인전공											20
	예술학부	영화영상 전공	연출·스태프	30		12	2		18	7			
			연기				6						
		연극전공	이론	22		4	1						
			연기				8						
		무대미술전공		42		4	2	23					
		사진영상미디어전공		30		7	3	10					1
		디지털만화영상전공		45		4	2	24					2
		문화예술경영전공		22	7	7	1						
		디지털콘텐츠전공		20		4	1	9					1
	스포츠 융합학부	스포츠경영전공		78		8	3	38	3				
		사회체육전공											
자연	간호학과		62	26	10	5			2	1			
	식품공학과		39	16	6	3			6	2			
	그린스마트시티학과		42	18	6	3							
	전자공학과		44	19	7	3							
	소프트웨어학과		44	19	7	3					2		
	스마트정보통신공학과		72	34	10	5							
	경영공학과		37	15	6	3							
	그린화학공학과		49	22	7	3							
	건설시스템공학과		37	15	6	3							
	정보보안공학과		44	19	7	3							
	시스템반도체공학과		50	23	6	3							
	휴먼지능로봇공학과		49	21	7	3							
	계			1,305	386	177	74	222			3	52	19
				862					81				

※ 모집단위 및 모집인원은 대학학생정원조정에 따라 변경될 수 있으며, 간호학과는 '간호교육인증평가' 인증 학과임

※ 학생부교과(농·어·촌학생전형, 특성화고교졸업자전형)은 모집단위별 '최대선발 가능인원' 범위 내에서 성적순으로 선발함

※ 정원 외 미충원 인원에 대하여 정시모집 [나군]으로 이월하여 선발함(단, 특수교육대상자전형 및 사진영상미디어전공은 선발하지 않음)



### III. 전형일정, 원서접수, 합격자 발표 및 등록

#### 1. 전형일정

구분	대상	일시(기간)	비고
원서접수	• 전체	2023. 9. 11(월) 10:00 ~ 9. 15(금) 18:00	• 본교 입학홈페이지 또는 (주)유웨이어플라이 홈페이지에서 접수 ※ 인터넷 접수만 가능(우편 및 방문접수 불가)
서류제출	• 해당자	2023. 9. 11(월) 10:00 ~ 9. 18(월) 17:00	• 등기우편(택배) 또는 방문 제출만 가능 ※ 등기우편은 마감일 우체국 소인분까지 인정 ※ 방문제출은 기간 중 매일 10 ~ 17시 가능 ※ 제출처 : 천안캠퍼스 입학팀(본관 2층) • 소정 기간 외 제출 불가 • 제출서류의 첫 쪽 우측 하단에 수기로 본인의 수험번호와 성명을 반드시 기재하여 제출할 것
제출서류 도착확인	• 해당자	2023. 9. 11(월) 10:00 ~ 9. 19(화) 17:00	• 반드시 본인이 제출한 서류의 도착 여부를 본교 입학홈페이지에서 확인해야 함(제출서류 미제출자에게 개별적으로 연락하지 않으므로 반드시 본인이 확인할 것)
고사시행 안내 (고사장 배정 등)	• 실기/실적(실기전형)	2023. 10. 19(목) 14:00	• 본교 입학홈페이지 발표 • 지원자별 입실 및 고사 시간 안내 – 해당 일시에 지정 대기실(고사장)로 입실
1단계 통과자 발표 및 고사시행 안내 (고사장 배정 등)	• 학생부종합(상명인재전형) – 예체능	2023. 11. 10(금) 14:00	
실기고사	• 실기/실적(실기전형)	2023. 10. 26(목) ~ 10. 29(일)	• 지원자별 대기실(고사장) 및 입실 시간은 '고사시행 안내'시 발표 (모집단위별 실기고사 종목 및 고사일자는 아래 [표]참고)
면접고사	• 학생부종합(상명인재전형) – 예체능 1단계 통과자	2023. 11. 18(토)	• 지원자별 대기실 및 입실 시간은 '고사시행 안내'시 발표

#### □ 모집단위별 실기고사 종목 및 고사일자

모집단위	고사종목	고사일제(기간)	비고
디자인학부	• 기초디자인	2023. 10. 27(금)	<div>• 개인별 실기고사일은 원서접수 인원이 확정된 후 2023. 10. 19(목) 14:00 본교 입학홈페이지를 통하여 고사시행 안내(고사장 배정 등)를 공지함 ※ 연기 및 체육분야 실기고사의 경우 원서접수 인원예 따라 2023. 10. 26(목)은 실기고사를 시행하지 않을 수도 있음</div> <div>• 본교 입학홈페이지에 공지된 고사시행 안내(고사장 배정 등)를 반드시 확인 후, 본인의 해당 일시에 지정대기실(고사장)에 입실해야 함</div>
무대미술전공 디지털콘텐츠전공	• 기초디자인	2023. 10. 28(토)	
영화영상전공(연기)	• 지정연기, 자유연기	2023. 10. 26(목) ~ 10. 29(일)	
연극전공(연기)	• 화술, 자유연기		
사진영상미디어전공	• 사진촬영실기	2023. 10. 29(일)	
디지털만화영상전공	• 만화능력테스트	2023. 10. 28(토)	
스포츠융합학부	• 체육실기 (50M 달리기, 좌전굴, 제자리 멀리뛰기)	2023. 10. 26(목) ~ 10. 29(일)	

## 1. 전형일정

구분	대상	일시(기간)	비고
합격자 발표 및 문서 등록	최초합격	• 모든 전형(단, 아래 제외) ※ 학생부교과(학생부교과전형), 학생부종합(상명인재전형) - 예체능	2023. 11. 14(화) 10:00
		• 학생부교과(학생부교과전형) • 학생부종합(상명인재전형) - 예체능	2023. 12. 13(수) 10:00
	최초등록	• 최초합격자	2023. 12. 18(월) 10:00 ~ 12. 21(목) 16:00
	1차 추가 합격	• 모든 전형	2023. 12. 22(금) 10:00
	1차 추가 등록	• 1차 추가합격자	2023. 12. 22(금) 10:00 ~ 16:00
	2차 추가 합격	• 모든 전형	2023. 12. 23(토) 10:00
	2차 추가 등록	• 2차 추가합격자	2023. 12. 23(토) 10:00 ~ 16:00
	3차 추가 합격	• 모든 전형	2023. 12. 24(일) 10:00
	3차 추가 등록	• 3차 추가합격자	2023. 12. 24(일) 10:00 ~ 16:00
	4차 추가 합격	• 모든 전형	2023. 12. 25(월) 10:00
	4차 추가 등록	• 4차 추가합격자	2023. 12. 25(월) 10:00 ~ 16:00
	5차 추가 합격	• 모든 전형	2023. 12. 26(화) 10:00
	5차 추가 등록	• 5차 추가합격자	2023. 12. 26(화) 10:00 ~ 16:00
	6차 추가 합격	• 모든 전형	2023. 12. 26(화) 18:00 이후
	6차 추가 등록	• 6차 추가합격자	2023. 12. 27(수) 10:00 ~ 16:00
	7차 추가 합격	• 모든 전형	2023. 12. 27(수) 18:00 이후
	7차 추가 등록	• 7차 추가합격자	2023. 12. 28(목) 10:00 ~ 12:00
	8차(최종) 추가합격	• 모든 전형	2023. 12. 28(목) 14:00 ~ 18:00
	8차(최종) 추가등록	• 8차(최종) 추가합격자	2023. 12. 29(금) 10:00 ~ 16:00
문서등록 포기	• 문서등록자 중 해당자	2023. 12. 22(금) 10:00 ~ 12. 28(목) 18:00	• 본교에 문서등록한 자가 다른 대학의 수시모집에 <b>충원 합격하여 해당 대학에 등록하고자 할 경우에는 수시모집 추가등록 마감 전일까지 문서등록을 포기해야 함</b>
실 등록금 납부	• 최종 문서등록자	2024. 2. 7(수) 09:00 ~ 2. 13(화) 16:00	• KB국민은행 가상계좌를 통한 납부 • 문서등록을 완료하였더라도 실 등록금 미납 시 불합격 처리

※ 본교 입학홈페이지 - <http://admission.smu.ac.kr>

※ 추가합격자는 결원 발생 시 선발하며, 본교 입학전형관리위원회의 심의 결과에 따라 추가합격자를 선발하지 않을 수 있음

※ 합격 및 등록내용 : 모집요강 p.45 - 'III-3. 합격자 발표 및 등록안내' 참조

## 2. 원서접수

가. 원서접수 기간 2023. 9. 11(월) 10:00 ~ 9. 15(금) 18:00 ※ 접수기간 중 24시간 인터넷 접수 가능

### 나. 원서접수 유의사항

- 1) 원서 작성 시 유의사항
  - 가) 작성된 성명 및 주민등록번호는 주민등록상 기재된 내용과 동일해야 함
  - 나) 최근 3개월 이내에 본인 얼굴을 촬영한 컬러 사진파일(3.5×4.5cm/300KB 이하/jpg) 준비  
※ 업로드한 사진으로 본인 확인이 불가능한 경우 퇴실조치 후 불합격 처리
  - 다) **표준 공통원서 내용 중 '휴대전화, 전화번호, 추가 전화번호(1)'를 각각 다른 전화번호로 입력**
  - 라) 금융기관 계좌정보 입력 시 본인 또는 부모 명의의 금융기관 계좌번호와 예금주명 확인 후 입력  
※ 등록금 환불 시 입력오류로 인한 문제 발생은 지원자 본인 책임
- 2) 원서접수 취소 및 수정 불가
  - 가) 원서접수 완료(전형료 결제) 후 원서접수 취소 및 원서 기재사항 수정 불가  
※ 부주의로 인한 오기 및 작성누락은 지원자 본인 책임
  - 나) 원서접수 시 반드시 본인이 직접 입력  
※ 중복접수, 인적사항 입력오류 또는 지원자격 부적격 등의 과실 방지
- 3) 지원서류 제출
  - 가) **모든 제출서류는 원본을 소정기한 내 도착하도록 등기우편(택배) 발송 또는 방문하여 제출해야 함**  
※ 등기우편의 경우 서류제출 마감일 우체국 소인분까지 인정  
※ 방문제출의 경우 천안캠퍼스 입학팀으로 직접 방문하여 제출
  - 나) 제출서류 도착여부를 개별적으로 통보하지 않으므로 본교 입학홈페이지를 통해 본인이 직접 확인해야 함
- 4) 관련 문의 : (주)유웨이어플라이 콜센터(1588-8988) / 천안캠퍼스 입학팀(041-550-5013)

### 다. 원서접수 (인터넷) 절차

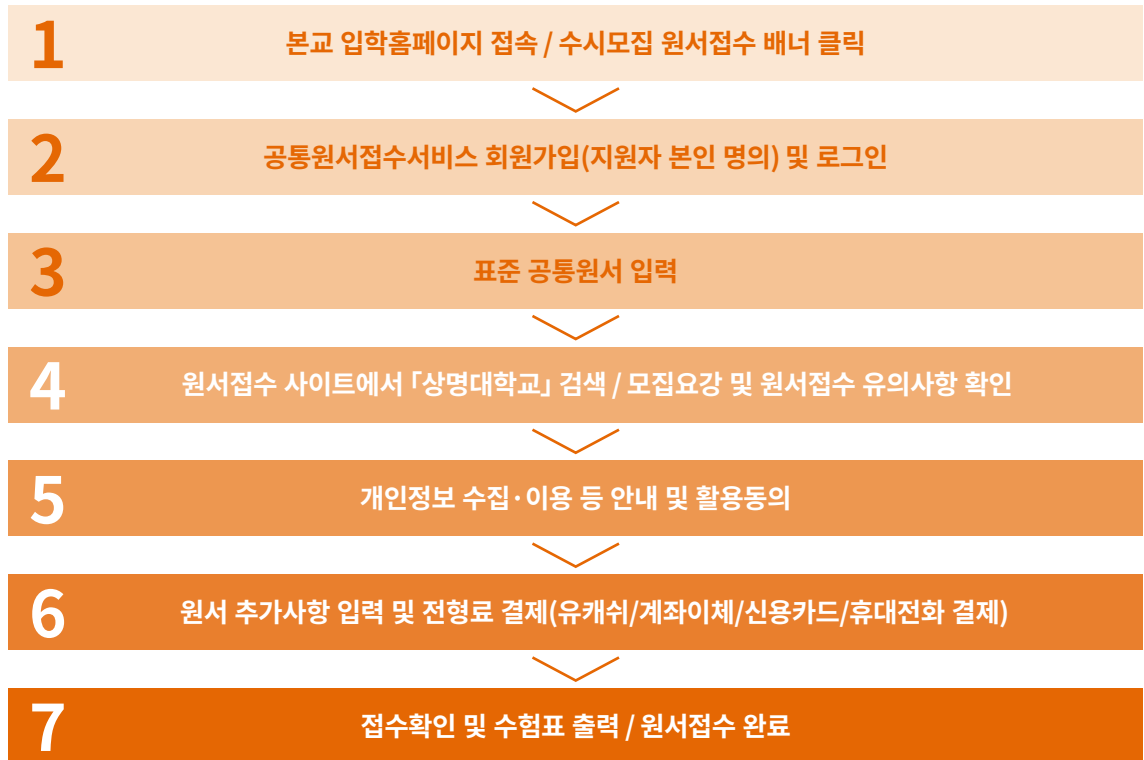

※ 인터넷 원서접수 대행사 (주)유웨이어플라이(<http://www.uwayapply.com>)에 접속하여 상명대학교를 선택하면 동일하게 접수할 수 있음

### 3. 합격자 발표 및 등록안내

#### 가. 발표일정

합격 차수 구분		발표일시	비고
1단계 통과자 발표	• 학생부종합(상명인재전형) - 예체능	2023. 11. 10(금) 14:00	<b>• 본교 입학홈페이지 발표</b> <b>• 수험생 본인이 직접 확인</b> <b>※ 개별 통보하지 않음</b>
최초합격	• 모든 전형(단, 아래 제외) ※ 학생부교과(학생부교과전형), 학생부종합(상명인재전형) - 예체능	2023. 11. 14(화) 10:00	
	• 학생부교과(학생부교과전형) • 학생부종합(상명인재전형) - 예체능	2023. 12. 13(수) 10:00	
1차 추가합격	• 모든 전형	2023. 12. 22(금) 10:00	
2차 추가합격	• 모든 전형	2023. 12. 23(토) 10:00	
3차 추가합격	• 모든 전형	2023. 12. 24(일) 10:00	<b>• 개별 전화 통보</b> <b>• 원서접수 시 지원자가</b> <b>입력한 연락처로 본교에서</b> <b>개별 전화 통보</b>
4차 추가합격	• 모든 전형	2023. 12. 25(월) 10:00	
5차 추가합격	• 모든 전형	2023. 12. 26(화) 10:00	
6차 추가합격	• 모든 전형	2023. 12. 26(화) 18:00 이후	
7차 추가합격	• 모든 전형	2023. 12. 27(수) 18:00 이후	
8차(최종) 추가합격	• 모든 전형	2023. 12. 28(목) 14:00 ~ 18:00	

#### 나. 합격자 발표 (추가합격자 포함)

- 1) 최초 ~ 5차 추가합격자는 **본교 천안캠퍼스 입학홈페이지를 통해 발표**  
 ※ 지원자 본인이 직접 확인해야 하며 미확인에 따른 불이익의 책임은 지원자 본인에게 있음
- 2) 6차 ~ 8차(최종) 추가합격자는 본교 원서접수 시 지원자가 **표준 공통원서에 입력한 3개의 연락처(휴대전화, 전화번호, 추가 전화번호(1))로 개별 전화 통보**
  - 가) 개별 통보 시 통화내용을 녹음하여 사후 법적근거 및 책임소재를 밝히는 증거물로 활용
  - 나) 개별 통보 시 전화번호 입력오류, 통신두절, 수신자 부재 등의 사유로 총 3회 통화까지 통보할 수 없을 때에는 불합격 처리 후 차순위자에게 합격 통보
  - 다) 불가피한 사유로 연락이 안되는 경우 대체통신망을 본교 천안캠퍼스 입학팀(041-550-5013)으로 통보해야 함
- 3) 예비합격후보자 발표

전형명	예비합격후보자
학생부교과(학생부교과전형), 학생부종합(상명인재전형) - 인문/자연, 학생부종합(기회균형전형), 실기/실적(실기전형), 학생부교과(농·어촌학생전형), 학생부교과(특성화고교졸업자전형), 학생부종합(특수교육대상자전형)	모집인원 5배수
학생부종합(상명인재전형) - 예체능	1단계 통과자 전원
실기/실적(특기자[체육]전형)	지원자 전원

- 4) 본교 입학전형관리위원회의 심의 결과에 따라 추가합격자를 선발하지 않을 수 있음

## 다. 등록안내

### 1) 문서등록 일정

등록 차수 구분	문서등록 일정	비고
최초등록	2023. 12. 18(월) 10:00 ~ 12. 21(목) 16:00	<ul style="list-style-type: none"> <li>• 본교 입학홈페이지에서 시행</li> <li>• 인터넷을 통한 문서등록</li> <li>– 등록예치금 납부와 동일한 효력</li> </ul> ※ 자세한 사항은 '합격자 안내문'에 공지 예정
1차 추가등록	2023. 12. 22(금) 10:00 ~ 16:00	
2차 추가등록	2023. 12. 23(토) 10:00 ~ 16:00	
3차 추가등록	2023. 12. 24(일) 10:00 ~ 16:00	
4차 추가등록	2023. 12. 25(월) 10:00 ~ 16:00	
5차 추가등록	2023. 12. 26(화) 10:00 ~ 16:00	
6차 추가등록	2023. 12. 27(수) 10:00 ~ 16:00	
7차 추가등록	2023. 12. 28(목) 10:00 ~ 12:00	
8차(최종) 추가등록	2023. 12. 29(금) 10:00 ~ 16:00	

※ 수시모집 합격자는 본교 천안캠퍼스 입학홈페이지에서 '합격자 안내문'을 확인하고 반드시 지정된 등록기간에 **“문서등록(온라인으로 등록 의사를 확정하는 절차 : 등록예치금 납부와 동일한 효력)”**을 완료해야 함

### 2) 등록금 납부일정

가) 문서등록 완료 후 정해진 등록금 납부기간에 등록금 전액을 납부해야 하며, 등록금을 납부하지 않을 경우 본교 입학에 포기하는 것으로 간주하여 미등록 불합격 처리

나) 등록금 납부

구분	등록금 납부일정	비고
등록금 납부 (최종 문서등록자)	2024. 2. 7(수) 09:00 ~ 2. 13(화) 16:00	<ul style="list-style-type: none"> <li>• 납부방법 : KB국민은행 가상계좌 납부</li> <li>※ 자세한 사항은 '합격자 안내문'에 공지 예정</li> <li>• 문서등록을 완료하였더라도 등록금 미납 시 불합격 처리</li> </ul>

다) 등록금 납부절차

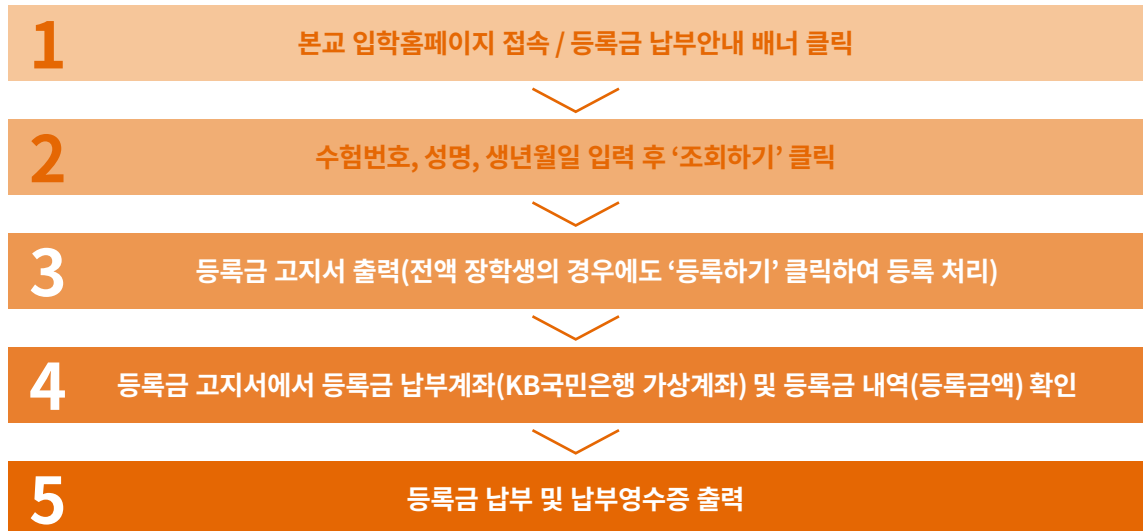

※ 등록금 납부기간 중 24시간 납부 가능

※ 기간 내 등록금 납부가 가능하도록 계좌이체(인터넷뱅킹, 모바일뱅킹, 텔레뱅킹 등) 기능여부 사전 확인

※ 등록금은 분납할 수 없으므로 1일(1회) 이체한도 사전 확인

※ 장학금 수혜 등으로 등록금 고지서에 등록금액이 '0'원으로 확인되는 경우에도 반드시 등록과정을 필해야 함

## IV. 세부 전형별 안내

### 1. 학생부교과(학생부교과전형)

가. 모집단위 및  
모집인원  
(386명)

계열	모집단위		모집인원	계열	모집단위		모집인원
인문	글로벌 지역학부	한국언어문화전공	13	자연	식품공학과		16
		일본어권지역학전공	81		그린스마트시티학과		18
		중국어권지역학전공			전자공학과		19
		영어권지역학전공			소프트웨어학과		19
		프랑스어권지역학전공			스마트정보통신공학과		34
		독일어권지역학전공			경영공학과		15
		러시아·중앙아시아지역학전공			그린화학공학과		22
	글로벌금융경영학부	28	건설시스템공학과			15	
예체능	디자인학부	AR·VR미디어디자인전공	10		정보보안공학과		19
	예술학부	문화예술경영전공	7		시스템반도체공학과		23
자연	간호학과		26		휴먼지능로봇공학과		21

※ 글로벌지역학부 한국언어문화전공은 개별 모집단위로 선발하며, 그 외 6개 전공은 [글로벌지역학부] 모집단위로 선발

#### 나. 지원자격

2016년 2월 이후 국내 고등학교 졸업(예정)자로서 고등학교 학교생활기록부에 5개 학기(졸업예정자는 3학년 1학기 포함 4개 학기)의 교육과정을 이수하고 교과성적 산출이 가능한 자

#### 다. 수능 최저학력 기준

1) 전체(간호학과 제외)

국어, 수학, 영어, 일반탐구(사회탐구/과학탐구 - 탐구영역 1개 과목 반영) 중 2개 영역 등급 합 10등급 이내

2) 간호학과

수학, 영어, 일반탐구(사회탐구/과학탐구 - 탐구영역 1개 과목 반영) 중 2개 영역 등급 합 8등급 이내

※ 대학수학능력시험 성적 적용 2개 영역 미응시자의 경우 불합격 처리

#### 라. 전형방법

1) 전형요소 반영비율

선발모형	선발비율(%)	전형요소 실질반영비율(%)	전형총점(점)
일괄합산	100	학생부교과 100	1,000

2) 학교생활기록부 교과성적 반영방법 : 모집요강 p.66 - 'Ⅶ. 학교생활기록부 반영방법' 참조

#### 마. 선발원칙

모집요강 p.71 - 'Ⅸ. 지원자 유의사항-6. 선발기준' 참조

#### 바. 전형일정

모집요강 p.42 - 'Ⅲ. 전형일정, 원서접수, 합격자 발표 및 등록-1. 전형일정' 참조

#### 사. 제출서류

모집요강 p.62 - 'Ⅴ. 제출서류 안내사항-4. 제출서류' 참조

#### 아. 동점자 처리기준

1) 인문계 : 국어교과 성적 → 영어교과 성적 → 수학교과 성적 → 사회교과 성적이 높은 자

2) 자연계 : 수학교과 성적 → 영어교과 성적 → 국어교과 성적 → 과학교과 성적이 높은 자

3) 예체능계 : 국어교과 성적 → 영어교과 성적 → 사회교과 성적이 높은 자

4) 동점자 처리기준에도 불구하고 동점자가 발생할 경우에는 입학전형공정관리위원회의 심의를 거쳐 합격자를 선발



2. 학생부종합(상명인재전형)

가. 모집단위 및  
모집인원  
(177명)

계열	모집단위		모집인원	계열	모집단위		모집인원
인문	글로벌 지역학부	한국언어문화전공	6	예체능	예술학부	사진영상미디어전공	7
		일본어권지역학전공	12			디지털만화영상전공	4
		중국어권지역학전공				문화예술경영전공	7
		영어권지역학전공				디지털콘텐츠전공	4
		프랑스어권지역학전공			스포츠 융합학부	스포츠경영전공	8
		독일어권지역학전공				사회체육전공	
		러시아·중앙아시아지역학전공			간호학과	10	
	글로벌금융경영학부			10	식품공학과	6	
예체능	디자인학부	커뮤니케이션디자인전공	10	자연	그린스마트시티학과	6	
		패션디자인전공			전자공학과	7	
		텍스타일디자인전공			소프트웨어학과	7	
		스페이스디자인전공			스마트정보통신공학과	10	
		세라믹디자인전공			경영공학과	6	
		인더스트리얼디자인전공			그린화학공학과	7	
		AR·VR미디어디자인전공			4	건설시스템공학과	6
		예술학부			영화영상전공(연출·스태프)	12	정보보안공학과
	연극전공(이론)		4		시스템반도체공학과	6	
	무대미술전공		4		휴먼지능로봇공학과	7	

※ 글로벌지역학부 한국언어문화전공은 개별 모집단위로 선발하며, 그 외 6개 전공은 [글로벌지역학부] 모집단위로 선발  
※ 디자인학부 AR·VR미디어디자인전공은 개별 모집단위로 선발하며, 그 외 6개 전공은 [디자인학부] 모집단위로 선발

나. 지원자격

고등학교 졸업(예정)자 또는 「초·중등교육법 시행령」 제98조에 의하여 동등의 학력이 있다고 인정된 자

다. 수능 최저학력  
기준

없음

라. 전형방법

- 1) 전형요소 반영비율  
가) 인문/자연

선발모형	선발비율(%)	전형요소 실질반영비율(%)	전형총점(점)
일괄합산	100	서류평가 100	1,000

나) 예체능

선발모형	선발비율(%)	전형요소 실질반영비율(%)			전형총점(점)	비고
		서류평가	면접고사	계		
1단계	300	100	—	100	1,000	3배수 선발
2단계	100	70	30	100	1,000	—

※ 2단계 서류평가(70%)는 1단계 성적을 의미함  
2) 평가방법 : 모집요강 p.65 - 'Ⅵ. 학생부종합전형 평가방법' 참조

**마. 선발원칙** 모집요강 p.71 - 'IX. 지원자 유의사항-6. 선발기준' 참조

**바. 면접고사 일정** 2023. 11. 18(토) - 예체능(모집단위별 천안캠퍼스 지정 고사장)

**사. 제출서류** 모집요강 p.62 - 'V. 제출서류 안내사항-4. 제출서류' 참조

- 아. 동점자 처리기준**
- 1) 인문/자연  
전공적합성(전공적성) → 전공적합성(학업역량) → 인성(성실성) → 발전가능성(실천능력) → 인성(공동체 의식)  
→ 발전가능성(자기주도성) 점수가 높은 자
  - 2) 예체능  
가) 1단계 : 전공적합성(전공적성) → 전공적합성(학업역량) → 인성(성실성) → 발전가능성(실천능력) → 인성(공동체 의식)  
→ 발전가능성(자기주도성) 점수가 높은 자  
※ 1단계 동점자 처리기준에도 불구하고 동점자가 발생할 경우에는 동점자 모두 선발  
나) 2단계 : [면접고사 : 총점 → 전공적합성 → 인성 → 발전가능성] → [서류평가 : 총점 → 전공적합성(전공적성)  
→ 전공적합성(학업역량) → 인성(성실성) → 발전가능성(실천능력) → 인성(공동체 의식)  
→ 발전가능성(자기주도성)] 점수가 높은 자
  - 3) 동점자 처리기준에도 불구하고 동점자가 발생할 경우에는 학생부종합전형위원회의 심의를 거쳐 합격자를 선발

### 3. 학생부종합(기회균형전형)

**가. 모집단위 및  
모집인원  
(74명)**

계열	모집단위		모집인원	계열	모집단위		모집인원
인문	글로벌 지역학부	한국언어문화전공	2	예체능	예술학부	사진영상미디어전공	3
		일본어권지역학전공	6			디지털만화영상전공	2
		중국어권지역학전공				문화예술경영전공	1
		영어권지역학전공				디지털콘텐츠전공	1
		프랑스어권지역학전공			스포츠 융합학부	스포츠경영전공	3
		독일어권지역학전공				사회체육전공	
		러시아·중앙아시아지역학전공			간호학과	5	
	글로벌금융경영학부		5		식품공학과	3	
예체능	디자인학부	커뮤니케이션디자인전공	5	자연	그린스마트시티학과	3	
		패션디자인전공			전자공학과	3	
		텍스타일디자인전공			소프트웨어학과	3	
		스페이스디자인전공			스마트정보통신공학과	5	
		세라믹디자인전공			경영공학과	3	
		인더스트리얼디자인전공			그린화학공학과	3	
		AR·VR미디어디자인전공			건설시스템공학과	3	
		1			정보보안공학과	3	
	예술학부	영화영상전공(연출·스태프)	2		시스템반도체공학과	3	
		연극전공(이론)	1		휴먼지능로봇공학과	3	
무대미술전공		2					

※ 글로벌지역학부 한국언어문화전공은 개별 모집단위로 선발하며, 그 외 6개 전공은 [글로벌지역학부] 모집단위로 선발

※ 디자인학부 AR·VR미디어디자인전공은 개별 모집단위로 선발하며, 그 외 6개 전공은 [디자인학부] 모집단위로 선발

## 나. 지원자격

다음 중 어느 하나에 해당하는 자

### [국가보훈대상자]

고등학교 졸업(예정)자 또는 「초·중등교육법 시행령」 제98조에 의하여 동등의 학력이 있다고 인정된 자 중 「국가보훈기본법」 제3조 제2호에 따른 '국가보훈대상자'로서 국가보훈관계 법령에 따른 교육지원 대상자

#### ※ 국가보훈관계 교육지원 대상자 근거 법령

- 1) 독립유공자예우에 관한 법률 제15조
- 2) 국가유공자 등 예우 및 지원에 관한 법률 제22조 및 제73조(단, 참전유공자는 교육지원 비대상임)
- 3) 5·18민주유공자예우 및 단체설립에 관한 법률 제12조
- 4) 고엽제후유의증 등 환자지원 및 단체설립에 관한 법률 제7조의5
- 5) 특수임무유공자 예우 및 단체설립에 관한 법률 제11조
- 6) 보훈보상대상자 지원에 관한 법률 제25조

### [농·어촌학생]

국내 고등학교 졸업(예정)자로서 다음의 기준 중 하나에 해당하는 자

※ 특수목적고(과학고, 외국어고, 국제고, 예술고, 체육고, 마이스터고) 출신자는 제외

- 1) 「지방자치법」 제3조에 의한 읍·면지역 및 「도서·벽지 교육진흥법 시행규칙」 제2조에 의한 지역에서 중·고 6년 (중학교 입학일부터 고등학교 졸업일까지) 전 교육과정을 이수하고, 재학기간 동안 본인 및 부모가 모두 농·어촌 지역에 거주한 자
- 2) 「지방자치법」 제3조에 의한 읍·면지역 및 「도서·벽지 교육진흥법 시행규칙」 제2조에 의한 지역에서 초·중·고 12년 (초등학교 입학일부터 고등학교 졸업일까지) 전 교육과정을 이수하고, 재학기간 동안 농·어촌 지역에 거주한 자  
※ 도서·벽지는 「도서·벽지 교육진흥법 시행규칙」 제2조에 열거된 읍·면·동, 리만 인정  
※ 졸업예정자는 고교 졸업일까지 농·어촌지역에 거주해야 함  
※ 재학기간과 거주기간은 연속된 연수만을 인정함(재입학의 경우 거주기간은 단절 없이 연속되어야 함)  
※ 학생과 부모의 거주는 각각의 주민등록상 거주기록과 일치해야 함  
※ 직권(또는 신고) 거주 불명으로 등록된 경우에는 농·어촌 지역에 거주한 것으로 인정하지 않음

### [행정구역(읍·면)의 적용]

1. 초등학교 또는 중학교 입학일 당시 행정구역(읍·면) 단위를 기준으로 적용
2. 초·중·고교 재학 중 또는 졸업 이후 행정구역이 동(洞)으로 개편된 경우, 개편된 동(洞)지역을 읍·면으로 인정
3. 2개 이상의 학교에서 재학한 경우 해당 학교 모두가 반드시 읍·면지역에 소재하는 학교이어야 하나, 동일한 읍·면지역이 아니어도 지원 가능
4. 지원자의 거주지, 부모의 거주지, 재학한 학교 소재지가 동일한 읍·면지역이 아니어도 지원 가능

### [기초생활수급자·차상위계층·한부모가족]

고등학교 졸업(예정)자 또는 「초·중등교육법 시행령」 제98조에 의하여 동등의 학력이 있다고 인정된 자로서 다음의 기준 중 하나에 해당하는 자

- 1) 「국민기초생활 보장법」 제2조 제1호(수급권자) 및 제2호(수급자)에 의한 대상자
- 2) 「국민기초생활 보장법」 제2조 제10호(차상위계층)에 의한 대상자
- 3) 「한부모가족지원법」 제5조 및 제5조의2에 의한 대상자

### [서해5도학생]

「서해 5도 지원 특별법」 제2조 제1호에 해당하는 지역에 소재하는 일반 고등학교 졸업(예정)자로 다음의 기준 중 하나에 해당하는 자

- 1) 「서해 5도 지원 특별법 시행령」 제11조 제1호에 해당하는 자  
서해 5도에서 친권자 또는 후견인과 함께 거주하면서 서해 5도에 설립된 중학교 및 고등학교의 모든 교육과정을 이수한 학생
- 2) 「서해 5도 지원 특별법 시행령」 제11조 제2호에 해당하는 자  
서해 5도에 거주하면서 서해 5도에 설립된 초등학교·중학교 및 고등학교의 모든 교육과정을 이수한 학생  
※ 서해 5도 : 인천광역시 옹진군에 속하는 백령도, 대청도, 소청도, 연평도, 소연평도와 인근 해역  
※ 졸업예정자는 고등학교 졸업일까지 서해 5도에 거주해야 함  
※ 재학기간과 거주기간은 연속된 연수만을 인정함(재입학의 경우, 거주기간은 단절 없이 연속되어야 함)  
※ 학생과 부모의 거주는 각각의 주민등록상 거주기록과 일치해야 함  
※ 직권(또는 신고) 거주 불명으로 등록된 경우에는 서해 5도에 거주한 것으로 인정하지 않음

## 나. 지원자격

### [특성화고교졸업자]

국내 고등학교 졸업(예정)자로서 다음의 자격요건을 모두 충족하는 자

- 1) 「초·중등교육법 시행령」 제11항에 따른 특성화고등학교 졸업(예정)자
  - ※ 자연현장실습 등 체험위주의 교육을 전문으로 실시하는 고등학교는 제외
  - ※ 특성화고와 같은 교육과정을 운영하는 학과가 있는 일반고(종합고)는 포함하며, 산업수요 맞춤형 고등학교(마이스터고등학교) 졸업생은 제외함
- 2) 모집단위별 교육과정의 기준학과와 특성화고등학교 교육과정의 기준학과 동일계열 지원자
  - ※ 동일계열 지원자가 아닌 경우, 해당 모집단위와 관련된 전문교과를 30단위 이상을 이수한 경우도 인정함
  - ※ 모집요강 p.51 - '모집단위별 교육과정의 기준학과' 참고

### [자립지원대상자]

고등학교 졸업(예정)자 또는 「초·중등교육법 시행령」 제98조에 의하여 동등의 학력이 있다고 인정된 자로서 「아동복지법 시행령」 제38조 제2항에 해당하는 자

- 1) 가정위탁보호 중인 자
- 2) 아동복지시설에서 보호 중인 자
- 3) 「아동복지법」 제16조 및 제16조의3에 따라 보호조치가 종료되거나 해당 시설에서 퇴소한 지 5년이 지나지 않은 자

### [북한이탈주민이나 제3국 출생 북한이탈주민 자녀]

고등학교 졸업(예정)자 또는 「초·중등교육법 시행령」 제98조에 의하여 동등의 학력이 있다고 인정된 자로서

「북한이탈주민의 보호 및 정착지원에 관한 법률」 제2조 제1호에 해당하는 자 또는 제3국 출생 북한이탈주민 자녀

- ※ '북한이탈주민'이란 군사분계선 이북지역에 주소, 직계가족, 배우자, 직장 등을 두고 있는 사람으로서 북한을 벗어난 후 외국 국적을 취득하지 아니한 자를 말함
- ※ '제3국 출생 북한이탈주민 자녀'란 북한이탈주민이 탈북과정 중에 제3국에서 출생한 자녀로, 북한이탈주민의 국내 출생 자녀 또는 국내 입국 후 제3국에서 출생한 자녀는 해당하지 않음

### [모집단위별 교육과정의 기준학과]

모집단위	2021년 1월 이후 졸업(예정)자	2020년 2월 이전 졸업자
	교육과정의 기준학과	교육과정의 기준학과
한국언어문화전공	콘텐츠개발과, 만화애니메이션과	콘텐츠개발과, 만화애니메이션과
글로벌지역학부	경영·사무과, 재무·회계과, 유통과, 금융과, 판매과, 보육과, 사회복지과, 디자인과, 문화콘텐츠과, 미용과, 관광·레저과, 조리·식음료과, 인쇄·출판과, 환경보건과	경영정보과, 회계정보과, 무역정보과, 유통정보과, 전자상거래과, 금융정보과, 보육과, 복지서비스과, 디자인과, 컴퓨터게임과, 만화애니메이션과, 콘텐츠개발과, 상업디자인과, 실내디자인과, 관광경영과, 관광과, 미용과, 조리과, 인쇄과, 환경공업과
글로벌금융경영학부	경영·사무과, 재무·회계과, 유통과, 금융과, 판매과	경영정보과, 회계정보과, 무역정보과, 유통정보과, 전자상거래과, 금융정보과
디자인학부	디자인과, 문화콘텐츠과, 건축시공과, 조경과, 금속재료과, 세라믹과, 섬유과, 의류과, 인쇄·출판과, 공예과	디자인과, 콘텐츠개발과, 상업디자인과, 실내디자인과, 조경과, 금속재료과, 세라믹과, 섬유과, 영상제작과, 인쇄과
AR·VR미디어디자인전공	디자인과, 문화콘텐츠과, 방송통신과, 정보컴퓨터과	디자인과, 콘텐츠개발과, 상업디자인과, 컴퓨터응용과, 영상제작과, 정보처리과
영화영상전공	디자인과, 문화콘텐츠과, 섬유과, 방송통신과, 정보컴퓨터과	디자인과, 컴퓨터게임과, 만화애니메이션과, 콘텐츠개발과, 상업디자인과, 섬유과, 영상제작과
연극전공	정보컴퓨터과, 인쇄·출판과, 경영·사무과, 디자인과, 문화콘텐츠과	영상제작과, 인쇄과, 경영정보과, 디자인과, 컴퓨터게임과, 만화애니메이션과, 콘텐츠개발과, 상업디자인과, 실내디자인과, 관광경영과, 관광과
무대미술전공	디자인과, 문화콘텐츠과, 미용과, 섬유과, 의류과, 공예과	디자인과, 콘텐츠개발과, 실내디자인과, 미용과, 섬유과, 의상과
사진영상미디어전공	디자인과, 문화콘텐츠과	디자인과, 영상제작과
디지털만화영상전공	금속재료과, 디자인과, 문화콘텐츠과, 섬유과, 방송통신과, 인쇄·출판과	금속재료과, 디자인과, 상업디자인과, 만화애니메이션과, 컴퓨터게임과, 콘텐츠개발과, 섬유과, 영상제작과, 인쇄과
문화예술경영전공	경영·사무과, 재무·회계과, 유통과, 금융과, 판매과, 디자인과, 문화콘텐츠과, 관광·레저과	경영정보과, 경영사무과, 관광경영과, 관광레저과, 금융정보과, 무역정보과, 문화콘텐츠과, 유통정보과, 상업디자인과, 전자상거래과, 재무회계과, 콘텐츠개발과, 판매과, 회계정보과, 정보처리과
디지털콘텐츠전공	디자인과, 문화콘텐츠과, 방송통신과, 정보컴퓨터과, 인쇄·출판과	디자인과, 컴퓨터게임과, 만화애니메이션과, 콘텐츠개발과, 상업디자인과, 실내디자인과, 영상제작과, 컴퓨터응용과, 인쇄과
스포츠융합학부	관광·레저과, 해양레저과	관광경영과, 관광과, 해양레저산업과

[모집단위별 교육과정의 기준학과]

모집단위	2021년 1월 이후 졸업(예정)자	2020년 2월 이전 졸업자
	교육과정의 기준학과	교육과정의 기준학과
간호학과	경영사무과, 재무·회계과, 금융과, 보육과, 사회복지과, 보건간호과, 전자과, 정보컴퓨터과, 환경보건과, 산업안전과	경영정보과, 회계정보과, 금융정보과, 보육과, 간호과, 복지서비스과, 전자과, 컴퓨터응용과, 정보처리과, 환경공업과
식품공학과	조리·식음료과, 식품가공과, 농업과, 원예과, 산림자원과, 동물자원과, 농업기계과, 해양생산과, 수산양식과	식물자원과, 동물자원과, 산림자원과, 농업기계과, 농산물유통정보과, 식품가공과, 환경관광농업과, 생명공학기술과, 화학공업과, 식품공업과, 수산식품과, 냉동공조과, 동력기계과, 조리과, 복지서비스과
그린스마트시티학과	환경보건과, 산업안전과, 농업과, 원예과, 산림자원과, 동물자원과, 해양생산과, 수산양식과, 해양레저과, 관광·레저과, 토목과, 조경과	식물자원과, 산림자원과, 조경과, 환경관광농업과, 컴퓨터응용과, 건축과, 디자인과, 환경공업과, 식품공업과, 만화·애니메이션학과, 경영정보과, 무역정보과, 정보처리과, 콘텐츠개발과, 상업디자인과, 관광경영과, 금융정보과, 해양환경과, 실내디자인과, 관광과, 토목과, 동물자원과, 농업토목과, 해양레저산업과
전자공학과	경영사무과, 재무·회계과, 유통과, 금융과, 판매과, 디자인과, 문화콘텐츠과, 관광·레저과, 조리·식음료과, 토목과, 건축시공과, 조경과, 기계과, 냉동공조과, 자동차과, 조선과, 항공과, 금속재료과, 세라믹과, 산업설비과, 화학공업과, 섬유과, 의류과, 전기과, 전자과, 방송·통신과, 정보컴퓨터과, 식품가공과, 인쇄·출판과, 공예과, 환경보건과, 산업안전과, 농업과, 원예과, 산림자원과, 동물자원과, 농업기계과, 농업토목과, 해양생산과, 수산양식과, 해양레저과, 항해과, 기관과	경영정보과, 회계정보과, 무역정보과, 유통정보과, 전자상거래과, 금융정보과, 디자인과, 컴퓨터게임과, 만화·애니메이션과, 콘텐츠개발과, 상업디자인과, 실내디자인과, 관광경영과, 관광과, 조경과, 토목과, 건축과, 기계과, 조선과, 전자기계과, 자동차과, 항공과, 냉동공조과, 금속재료과, 세라믹과, 화학공업과, 섬유과, 의상과, 전기과, 전자과, 통신과, 컴퓨터응용과, 영상제작과, 인쇄과, 정보처리과, 식품가공과, 식품공업과, 수산식품과, 환경공업과, 식물자원과, 동물자원과, 산림자원과, 농업토목과, 농업기계과, 농산물유통정보과, 항해과, 환경·관광농업과, 생명공학기술과, 해양생산과, 수산양식과, 자연수산과, 해양환경과, 전자통신과, 해양레저산업과, 해양정보과, 동력기계과, 항만물류과
소프트웨어학과	경영사무과, 재무·회계과, 유통과, 금융과, 판매과, 기계과, 자동차과, 조선과, 항공과, 금속재료과, 전기과, 전자과, 방송·통신과, 정보컴퓨터과, 토목과, 건축시공과, 화학공업과, 환경보건과, 산업안전과, 섬유과, 인쇄·출판과, 디자인과, 문화콘텐츠과, 항해과, 기관과	경영정보과, 회계정보과, 무역정보과, 유통정보과, 금융정보과, 정보처리과, 콘텐츠개발과, 전자상거래과, 기계과, 전자기계과, 자동차과, 조선과, 항공과, 금속재료과, 전기과, 전자과, 통신과, 컴퓨터응용과, 토목과, 건축과, 디자인과, 화학공업과, 환경공업과, 섬유과, 인쇄과, 컴퓨터게임과, 만화·애니메이션과, 영상제작과, 전자통신과, 항만물류과, 해양정보과
스마트정보통신공학과	경영사무과, 재무·회계과, 유통과, 금융과, 판매과, 문화콘텐츠과, 디자인과, 토목과, 건축시공과, 기계과, 자동차과, 조선과, 항공과, 섬유과, 전기과, 전자과, 방송·통신과, 정보컴퓨터과, 인쇄·출판과, 금속재료과	경영정보과, 회계정보과, 무역정보과, 유통정보과, 전자상거래과, 금융정보과, 콘텐츠개발과, 디자인과, 컴퓨터게임과, 만화·애니메이션과, 토목과, 건축과, 기계과, 전자기계과, 자동차과, 조선과, 항공과, 섬유과, 전기과, 통신과, 컴퓨터응용과, 영상제작과, 정보처리과, 인쇄과, 금속재료과, 해양정보과, 전자과
경영공학과	경영사무과, 재무·회계과, 유통과, 금융과, 정보컴퓨터과	경영정보과, 회계정보과, 무역정보과, 유통정보과, 전자상거래과, 금융정보과, 컴퓨터응용과
그린화학공학과	식물자원과, 동물자원과, 산림자원과, 조경과, 식품가공과, 환경관광농업과, 생명공학기술과, 환경보건과, 화학공업과, 식품공업과, 환경공업과	식물자원과, 동물자원과, 산림자원과, 조경과, 식품가공과, 환경관광농업과, 생명공학기술과, 화학공업과, 식품공업과, 환경공업과
건설시스템공학과	환경보건과, 산업안전과, 농업토목과, 토목과, 건축시공과, 조경과	환경공업과, 농업토목과, 조경과, 토목과, 건축과
정보안전공학과	전기과, 전자과, 방송·통신과, 정보컴퓨터과	전기과, 전자과, 통신과, 컴퓨터응용과, 영상제작과, 정보처리과, 전자통신과, 컴퓨터게임과, 콘텐츠개발과, 전자기계과
시스템반도체공학과	기계과, 냉동공조과, 자동차과, 조선과, 항공과, 금속재료과, 세라믹과, 전기과, 전자과, 방송·통신과, 정보컴퓨터과, 농업기계과, 기관과, 산업설비과	기계과, 전자기계과, 금속재료과, 전기과, 전자과, 통신과, 컴퓨터응용과, 자동차과, 조선과, 항공과, 컴퓨터게임과, 만화·애니메이션과, 영상제작과, 경영정보과, 회계정보과, 정보처리과, 콘텐츠개발과, 전자상거래과, 전자통신과, 냉동공조과, 동력기계과, 해양정보과, 농업기계과
휴먼지능로봇공학과	경영사무과, 재무·회계과, 유통과, 금융과, 판매과, 디자인과, 문화콘텐츠과, 토목과, 건축시공과, 기계과, 자동차과, 조선과, 항공과, 화학공업과, 전기과, 전자과, 방송·통신과, 정보컴퓨터과, 환경보건과, 산업안전과, 해양생산과, 기관과	경영정보과, 회계정보과, 무역정보과, 유통정보과, 전자상거래과, 금융정보과, 디자인과, 컴퓨터게임과, 콘텐츠개발과, 토목과, 건축과, 기계과, 전자기계과, 자동차과, 조선과, 항공과, 화학공업과, 전기과, 전자과, 통신과, 영상제작과, 컴퓨터응용과, 정보처리과, 환경공업과, 전자통신과, 해양정보과, 항만물류과

※ 초·중등학교 2009 개정 교육과정 총론(교육부 제2013-7호)의 3. 고등학교 (4) 전문 교과 [표 4] 및 2015 개정 교육과정 총론(교육부 제2018-162호)의 4. 고등학교 (4) 전문 교과 [표 7]에 따름

다. 수능 최저학력 기준

없음

라. 전형방법

1) 전형요소 반영비율

선발모형	선발비율(%)	전형요소 실질반영비율(%)	전형총점(점)
일괄합산	100	서류평가 100	1,000

2) 평가방법 : 모집요강 p.65 – ‘Ⅵ. 학생부종합전형 평가방법’ 참조

- 마. 선발원칙** 모집요강 p.71 - 'IX. 지원자 유의사항-6. 선발기준' 참조
- 바. 전형일정** 모집요강 p.42 - 'III. 전형일정, 원서접수, 합격자 발표 및 등록-1. 전형일정' 참조
- 사. 제출서류** 모집요강 p.62 - 'V. 제출서류 안내사항-4. 제출서류' 참조
- 아. 동점자 처리기준** 1) 전공적합성(전공적성) → 전공적합성(학업역량) → 인성(성실성) → 발전가능성(실천능력) → 인성(공동체 의식) → 발전가능성(자기주도성) 점수가 높은 자  
2) 동점자 처리기준에도 불구하고 동점자가 발생할 경우 학생부종합전형위원회의 심의를 거쳐 합격자를 선발

## 4. 실기/실적(실기전형)

### 가. 모집단위 및 모집인원 (222명)

계열	모집단위		모집인원	계열	모집단위		모집인원
예체능	디자인학부	커뮤니케이션디자인전공	104	예체능	예술학부	연극전공(연기)	8
		패션디자인전공				무대미술전공	23
		텍스타일디자인전공				사진영상미디어전공	10
		스페이스디자인전공				디지털만화영상전공	24
		세라믹디자인전공				디지털콘텐츠전공	9
		인더스트리얼디자인전공			스포츠 융합학부	스포츠경영전공	38
	예술학부	영화영상전공(연기)	6			사회체육전공	

- 나. 지원자격** 고등학교 졸업(예정)자 또는 「초·중등교육법 시행령」 제98조에 의하여 동등의 학력이 있다고 인정된 자

- 다. 수능 최저학력 기준** 없음

- 라. 전형방법** 1) 전형요소 반영비율

선발모형	선발비율(%)	전형요소 실질반영비율(%)			전형총점(점)
		학생부교과	실기고사	계	
일괄합산	100	40	60	100	1,000

- 2) 학교생활기록부 교과성적 반영방법 : 모집요강 p.66 - 'VII. 학교생활기록부 반영방법' 참조

- 3) 실기고사 : 모집요강 p.68 - 'VIII. 실기고사 내용 및 유의사항' 참조

- 마. 선발원칙** 모집요강 p.71 - 'IX. 지원자 유의사항-6. 선발기준' 참조

- 바. 전형일정** 모집요강 p.42 - 'III. 전형일정, 원서접수, 합격자 발표 및 등록-1. 전형일정' 참조

- 사. 제출서류** 모집요강 p.62 - 'V. 제출서류 안내사항-4. 제출서류' 참조

- 아. 동점자 처리기준** 1) 실기고사 환산점수 → 교과성적 환산점수 → 국어교과 성적 → 영어교과 성적 → 사회교과 성적이 높은 자  
※ 비교내신 대상자에 대한 처리기준은 본교 수시모집 성적사정규정에 따름  
2) 동점자 처리기준에도 불구하고 동점자가 발생할 경우에는 입학전형공정관리위원회의 심의를 거쳐 합격자를 선발



5. 실기/실적(특기자[체육]전형)

가. 모집단위 및  
모집인원  
(3명)

계열	모집단위	모집인원	비고
예체능	스포츠융합학부(농구-가드)	1	본교를 대표하는 운동부 대표선수 선발로 <b>남자</b> 에 한함.
	스포츠융합학부(농구-포워드)	1	
	스포츠융합학부(농구-센터)	1	

나. 지원자격

2016년 2월 이후 국내 고등학교 졸업(예정)자이며, 고등학교 학교생활기록부에 5개 학기(졸업예정자는 3학년 1학기 포함 4개 학기)의 교육과정을 이수하고 교과성적 산출이 가능한 자로서 다음의 세부 지원자격에 해당하는 자

모집단위	세부 지원자격
스포츠융합학부(농구-가드) 스포츠융합학부(농구-포워드) 스포츠융합학부(농구-센터)	고등학교 재학 중 또는 졸업 후, 본 대학 원서접수 마감일 기준 5년 이내에 아래 지원자격에 해당되는 자 • 주최기관 : 대한농구협회 • 대회규모 : 국제규모대회 또는 전국규모대회 • 지원자격 : 원서접수 개시일 현재 대한농구협회 등록선수( <b>남자</b> )로서 ① 국가대표 및 청소년대표인 자 (단, 3X3경기 대표 제외) ② 고등학교 재학 중 전국규모대회 <b>8강이내</b> 입상한 자로서 <b>8강전 이내</b> 에서 20분 이상 출전한 경기가 1개 대회 이상인 자 ※ 동일 포지션에 한하여 지원 가능하며, 다중 포지션의 경우 택1 지원 가능함 • <b>지원자격 제한사항(지원불가)</b> – 대한농구협회 등록선수가 아닌 자 또는 동호인 선수등록자 – 일반계 고교 직업과정 위탁생(대안교육 위탁생 포함), 공업계 2+1과정 졸업(예정)자, 교과교육 소년원 고등학교 과정 졸업(예정)자, 평생교육법에 의한 학력인정학교 졸업(예정)자

다. 수능 최저학력  
기준

없음

라. 전형방법

1) 전형요소 반영비율

선발모형	선발비율(%)	전형요소 실질반영비율(%)				전형총점(점)
		학생부교과	출결	실적심사	계	
일괄합산	100	20	10	70	100	1,000

- 2) 학교생활기록부 교과성적 반영방법 : 모집요강 p.66 – ‘Ⅶ. 학교생활기록부 반영방법’ 참조
- 3) 학교생활기록부 출결성적 반영방법 : 모집요강 p.67 – ‘Ⅶ. 학교생활기록부 반영방법-3. 출결 성적 반영방법’ 참조
- 4) 실적심사 반영방법 : 세부 등급별 환산점수표를 적용(다음 쪽 참조)
- 가) 고등학교 재학 중 전국규모대회 기록 상위 10경기의 평균 기록을 산출하여 적용
- 평가항목 : 출전시간, 득점, 어시스트, 리바운드
  - 반드시 상위 10경기 경기기록표를 제출, 10경기 미만 제출 시 부족경기는 0점 처리하여 평균 산출
  - 모든 실적은 고등학교 재학 중 실적만 반영하며, 평균 산출 시 소수점 이하는 반영하지 않음
- 나) 신장(cm)은 공무원채용신체검사서상의 신장(cm) 기록을 적용
- 공무원채용신체검사서 판정 결과 [부적합(불합격)]시에는 불합격 처리

## [실적심사 세부 등급별 환산점수표]

## ▶ 스포츠융합학부(농구-가드/포워드)

등급	1	2	3	4	5	6	7	8
출전시간 (분)	40:00 이상	39:59~ 38:00	37:59~ 36:00	35:59~ 30:00	29:59~ 25:00	24:59~ 20:00	19:59~ 10:00	9:59 이하
환산점수	25	21	17	13	9	6	3	0
등급	1	2	3	4	5	6	7	8
득점	25점이상	24점~22점	21점~19점	18점~16점	15점~13점	12점~10점	9점~7점	6점이하
환산점수	25	21	17	13	9	6	3	0
등급	1	2	3	4	5	6	7	8
어시스트	8개이상	7개	6개	5개	4개	3개	2개	1개이하
환산점수	25	21	17	13	9	6	3	0
등급	1	2	3	4	5	6	7	8
리바운드	12개이상	11개~10개	9개~8개	7개~6개	5개~4개	3개	2개	1개이하
환산점수	25	21	17	13	9	6	3	0

## ▶ 스포츠융합학부(농구-센터)

등급	1	2	3	4	5	6	7	8
출전시간 (분)	40:00 이상	39:59~ 38:00	37:59~ 36:00	35:59~ 30:00	29:59~ 25:00	24:59~ 20:00	19:59~ 10:00	9:59 이하
환산점수	25	21	17	13	9	6	3	0
등급	1	2	3	4	5	6	7	8
득점	25점이상	24점~22점	21점~19점	18점~16점	15점~13점	12점~10점	9점~7점	6점이하
환산점수	25	21	17	13	9	6	3	0
등급	1	2	3	4	5	6	7	8
리바운드	15개이상	14개~12개	11개~9개	8개~6개	5개~4개	3개	2개	1개이하
환산점수	25	21	17	13	9	6	3	0
등급	1	2	3	4	5	6	7	8
신장(cm)	1980이상	1950이상	1940이상	1930이상	1920이상	1910이상	1900이상	190미만
환산점수	25	21	17	13	9	6	3	0

## 마. 선발원칙

모집요강 p.71 - 'IX. 지원자 유의사항-6. 선발기준' 참조

## 바. 전형일정

모집요강 p.42 - 'III. 전형일정, 원서접수, 합격자 발표 및 등록-1. 전형일정' 참조

## 사. 제출서류

모집요강 p.62 - 'V. 제출서류 안내사항-4. 제출서류' 참조

## 아. 동점자 처리기준

- 1) 농구(가드/포워드) : 실적심사 환산점수 → 교과성적 환산점수 → 출결성적 환산점수 → 실적심사 환산점수 중  
[출전시간 → 득점 → 어시스트 → 리바운드 순] 성적이 높은 자
- 2) 농구(센터) : 실적심사 환산점수 → 교과성적 환산점수 → 출결성적 환산점수 → 실적심사 환산점수 중  
[출전시간 → 득점 → 리바운드 → 신장] 성적이 높은 자
- 3) 동점자 처리기준에도 불구하고 동점자가 발생할 경우 입학전형공정관리위원회의 심의를 거쳐 합격자를 선발

## 6. 학생부교과(농·어촌학생전형) - 정원 외

가. 모집단위 및  
모집인원  
(52명)

계열	모집단위		최대선발 가능인원	모집 인원	계열	모집단위		최대선발 가능인원	모집 인원
인문	글로벌 지역 학부	한국언어문화전공	3	8	예체능	예술 학부	무대미술전공	4	(18)
		일본어권지역학전공	8				사진영상미디어전공	3	
		중국어권지역학전공					디지털만화영상전공	4	
		영어권지역학전공					문화예술경영전공	2	
		프랑스어권지역학전공					디지털콘텐츠전공	2	
		독일어권지역학전공				스포츠 융합 학부	스포츠경영전공	7	
		러시아중양아시아지역학전공	사회체육전공						
	글로벌금융경영학부		6				간호학과	-	
예체능	디자인 학부	커뮤니케이션디자인전공	18	18	자연	식품공학과	3	6	
		패션디자인전공				그린스마트시티학과	4		
		텍스타일디자인전공				전자공학과	4		
		스페이스디자인전공				소프트웨어학과	4		
		세라믹디자인전공				스마트정보통신공학과	6		
		인더스트리얼디자인전공				경영공학과	3		
		AR·VR미디어디자인전공	2			그린화학공학과	4		
		예술 학부	영화영상전공(연출·스태프)			2	18 (*)		건설시스템공학과
	영화영상전공(연기)		1			정보보안공학과			4
	연극전공(이론)		1			시스템반도체공학과			5
	연극전공(연기)		1			휴먼지능로봇공학과			4

- ※ 전체 모집단위를 4대 계열(인문/자연/디자인/예체능)로 구분하여 계열 통합 선발(단, 간호학과는 별도 선발)
- ※ 계열 통합 선발의 경우 모집인원은 모집단위별 ‘최대선발 가능인원’ 범위 안에서 성적순으로 선발하되, 성적이 모집인원 범위 안에 포함되더라도 모집단위별 ‘최대선발 가능인원’ 범위 안에 포함되지 않으면 선발하지 않음
- ※ 글로벌지역학부 한국언어문화전공은 개별 모집단위로 선발하며, 그 외 6개 전공은 [글로벌지역학부] 모집단위로 선발
- ※ 디자인학부 AR·VR미디어디자인전공은 개별 모집단위로 선발하며, 그 외 6개 전공은 [디자인학부] 모집단위로 선발

### 나. 지원자격

2016년 2월 이후 국내 고등학교 졸업(예정)자로서 고등학교 전 교육과정을 이수하고 교과성적 산출이 가능한 자로서 다음의 기준 중 어느 하나에 해당하는 자

#### ※ 지원자격의 제한사항

특수목적고(과학고, 외국어고, 국제고, 예술고, 체육고, 마이스터고), 방송통신고, 평생교육법에 의한 학력인정학교, 대안학교[대안교육 특성학교 포함], 일반계 고교 직업과정 위탁생(대안교육 위탁생 포함) 출신자 지원불가

- 1) 「지방자치법」 제3조에 의한 읍·면지역 및 「도서·벽지 교육진흥법 시행규칙」 제2조에 의한 지역에서 중·고 6년 (중학교 입학일부터 고등학교 졸업일까지) 전 교육과정을 이수하고, 재학 기간 동안 본인 및 부모가 모두 농·어촌 지역에 거주한 자

## 나. 지원자격

- 2) 「지방자치법」 제3조에 의한 읍·면지역 및 「도서·벽지 교육진흥법 시행규칙」 제2조에 의한 지역에서 초·중·고 12년 (초등학교 입학일부터 고등학교 졸업일까지) 전 교육과정을 이수하고, 재학 기간 동안 농·어촌 지역에 거주한 자
- ※ 도서·벽지는 「도서·벽지 교육진흥법 시행규칙」 제2조에 열거된 읍·면·동, 리만 인정
  - ※ 졸업예정자는 고교 졸업일까지 농·어촌지역에 거주해야 함
  - ※ 재학기간과 거주기간은 연속된 연수만을 인정함(재입학의 경우 거주기간은 단절 없이 연속되어야 함)
  - ※ 학생과 부모의 거주는 각각의 주민등록상 거주기록과 일치해야 함
  - ※ 직권(또는 신고) 거주 불명으로 등록된 경우에는 농·어촌지역에 거주한 것으로 인정하지 않음

### [행정구역(읍·면)의 적용]

1. 초등학교 또는 중학교 입학일 당시 행정구역(읍·면) 단위를 기준으로 적용
2. 초·중·고교 재학 중 또는 졸업 이후 행정구역이 동(洞)으로 개편된 경우, 개편된 동(洞)지역을 읍·면으로 인정
3. 2개 이상의 학교에서 재학한 경우 해당 학교 모두가 반드시 읍·면지역에 소재하는 학교이어야 하나, 동일한 읍·면지역이 아니어도 지원 가능
4. 지원자의 거주지, 부모의 거주지, 재학한 학교 소재지가 동일한 읍·면지역이 아니어도 지원 가능

## 다. 수능 최저학력 기준

없음

## 라. 전형방법

- 1) 전형요소 반영비율

선발모형	선발비율(%)	전형요소 실질반영비율(%)	전형총점(점)
일괄합산	100	학생부교과 100	1,000

- 2) 학교생활기록부 교과성적 반영방법 : 모집요강 p.66 - 'Ⅷ. 학교생활기록부 반영방법' 참조

## 마. 선발원칙

모집요강 p.71 - 'Ⅸ. 지원자 유의사항-6. 선발기준' 참조

## 바. 전형일정

모집요강 p.42 - 'Ⅲ. 전형일정, 원서접수, 합격자 발표 및 등록-1. 전형일정' 참조

## 사. 제출서류

모집요강 p.62 - 'Ⅴ. 제출서류 안내사항-4. 제출서류' 참조

## 아. 동점자 처리기준

- 1) 인문 : 국어교과 성적 → 영어교과 성적 → 수학교과 성적 → 사회교과 성적이 높은 자
- 2) 자연 : 수학교과 성적 → 영어교과 성적 → 국어교과 성적 → 과학교과 성적이 높은 자
- 3) 예체능 : 국어교과 성적 → 영어교과 성적 → 사회교과 성적이 높은 자
- 4) 동점자 처리기준에도 불구하고 동점자가 발생할 경우 입학전형공정관리위원회의 심의를 거쳐 합격자를 선발

## 7. 학생부교과(특성화고교졸업자전형) - 정원 외

가. 모집단위 및  
모집인원  
(19명)

계열	모집단위		최대선발 가능인원	모집 인원	계열	모집단위		최대선발 가능인원	모집 인원
인문	글로벌 지역 학부	한국언어문화전공	3	3	예체능	예술 학부	무대미술전공	4	(7)
		일본어권지역학전공	3				사진영상미디어전공	3	
		중국어권지역학전공					디지털문화영상전공	4	
		영어권지역학전공					문화예술경영전공	2	
		프랑스어권지역학전공					디지털콘텐츠전공	2	
		독일어권지역학전공				스포츠 융합 학부	스포츠경영전공	7	
		러시아·중앙아시아지역학전공	사회체육전공						
	글로벌금융경영학부		3				간호학과	-	
예체능	디자인 학부	커뮤니케이션디자인전공	6	6	자연	식품공학과	2	2	
		패션디자인전공				그린스마트시티학과	2		
		텍스타일디자인전공				전자공학과	2		
		스페이스디자인전공				소프트웨어학과	2		
		세라믹디자인전공				스마트정보통신공학과	2		
		인더스트리얼디자인전공				경영공학과	2		
		AR·VR미디어디자인전공	2			그린화학공학과	2		
		예술 학부	영화영상전공(연출·스태프)			2	7 (*)		건설시스템공학과
	영화영상전공(연기)		1			정보보안공학과			2
	연극전공(이론)		1			시스템반도체공학과			2
	연극전공(연기)		1			휴먼지능로봇공학과			2

- ※ 전체 모집단위를 4대 계열(인문/자연/디자인/예체능)로 구분하여 계열 통합 선발(단, 간호학과는 별도 선발)
- ※ 계열 통합 선발의 경우 모집인원은 모집단위별 '최대선발 가능인원' 범위 안에서 성적순으로 선발하되, 성적이 모집인원 범위 안에 포함되더라도 모집단위별 '최대선발 가능인원' 범위 안에 포함되지 않으면 선발하지 않음
- ※ 글로벌지역학부 한국언어문화전공은 개별 모집단위로 선발하며, 그 외 6개 전공은 [글로벌지역학부] 모집단위로 선발
- ※ 디자인학부 AR·VR미디어디자인전공은 개별 모집단위로 선발하며, 그 외 6개 전공은 [디자인학부] 모집단위로 선발

### 나. 지원자격

2016년 2월 이후 국내 고등학교 졸업(예정)자로서 고등학교 전 교육과정을 이수하고 교과성적 산출이 가능한 자로서 다음의 기준을 모두 충족하는 자

- 1) 「초·중등교육법 시행령」 제9조 제1항에 따른 특성화고등학교 졸업(예정)자
  - ※ 자연현장실습 등 체험위주의 교육을 전문으로 실시하는 고등학교는 제외
  - ※ 특성화고와 같은 교육과정을 운영하는 학과가 있는 일반고(종합고)는 포함하며, 산업수요 맞춤형 고등학교(마이스터고등학교) 졸업생은 제외함
- 2) 모집단위별 교육과정의 기준학과와 특성화고등학교 교육과정의 기준학과 동일계열 지원자
  - ※ 동일계열 지원자가 아닌 경우, 해당 모집단위와 관련된 전문교과 30단위 이상을 이수한 경우도 인정함
  - ※ 모집요강 p.59 - '모집단위별 교육과정의 기준학과' 참조

## [모집단위별 교육과정의 기준학과]

모집단위	2021년 1월 이후 졸업(예정)자	2020년 2월 이전 졸업자
	교육과정의 기준학과	교육과정의 기준학과
한국언어문화전공	콘텐츠개발과, 만화애니메이션과	콘텐츠개발과, 만화애니메이션과
글로벌지역학부	경영·사무과, 재무·회계과, 유통과, 금융과, 판매과, 보육과, 사회복지과, 디자인과, 문화콘텐츠과, 미용과, 관광·레저과, 조리·식음료과, 인쇄·출판과, 환경보건과	경영정보과, 회계정보과, 무역정보과, 유통정보과, 전자상거래과, 금융정보과, 보육과, 복지서비스과, 디자인과, 컴퓨터게임과, 만화애니메이션과, 콘텐츠개발과, 상업디자인과, 실내디자인과, 관광경영과, 관광과, 미용과, 조리과, 인쇄과, 환경공업과
글로벌금융경영학부	경영·사무과, 재무·회계과, 유통과, 금융과, 판매과	경영정보과, 회계정보과, 무역정보과, 유통정보과, 전자상거래과, 금융정보과
디자인학부	디자인과, 문화콘텐츠과, 건축시공과, 조경과, 금속재료과, 세라믹과, 섬유과, 의류과, 인쇄·출판과, 공예과	디자인과, 콘텐츠개발과, 상업디자인과, 실내디자인과, 조경과, 금속재료과, 세라믹과, 섬유과, 영상제작과, 인쇄과
AR·VR미디어디자인전공	디자인과, 문화콘텐츠과, 방송통신과, 정보컴퓨터과	디자인과, 콘텐츠개발과, 상업디자인과, 컴퓨터응용과, 영상제작과, 정보처리과
영화영상전공	디자인과, 문화콘텐츠과, 섬유과, 방송통신과, 정보컴퓨터과	디자인과, 컴퓨터게임과, 만화애니메이션과, 콘텐츠개발과, 상업디자인과, 섬유과, 영상제작과
연극전공	정보컴퓨터과, 인쇄·출판과, 경영·사무과, 디자인과, 문화콘텐츠과	영상제작과, 인쇄과, 경영정보과, 디자인과, 컴퓨터게임과, 만화애니메이션과, 콘텐츠개발과, 상업디자인과, 실내디자인과, 관광경영과, 관광과
무대미술전공	디자인과, 문화콘텐츠과, 미용과, 섬유과, 의류과, 공예과	디자인과, 콘텐츠개발과, 실내디자인과, 미용과, 섬유과, 의상과
사진영상미디어전공	디자인과, 문화콘텐츠과	디자인과, 영상제작과
디지털만화영상전공	금속재료과, 디자인과, 문화콘텐츠과, 섬유과, 방송통신과, 인쇄·출판과	금속재료과, 디자인과, 상업디자인과, 만화애니메이션과, 컴퓨터게임과, 콘텐츠개발과, 섬유과, 영상제작과, 인쇄과
문화예술경영전공	경영·사무과, 재무·회계과, 유통과, 금융과, 판매과, 디자인과, 문화콘텐츠과, 관광·레저과	경영정보과, 경영사무과, 관광경영과, 관광레저과, 금융정보과, 무역정보과, 문화콘텐츠과, 유통정보과, 상업디자인과, 전자상거래과, 재무회계과, 콘텐츠개발과, 판매과, 회계정보과, 정보처리과
디지털콘텐츠전공	디자인과, 문화콘텐츠과, 방송통신과, 정보컴퓨터과, 인쇄·출판과	디자인과, 컴퓨터게임과, 만화애니메이션과, 콘텐츠개발과, 상업디자인과, 실내디자인과, 영상제작과, 컴퓨터응용과, 인쇄과
스포츠융합학부	관광·레저과, 해양레저과	관광경영과, 관광과, 해양레저산업과
간호학과	경영·사무과, 재무·회계과, 금융과, 보육과, 사회복지과, 보건간호과, 전자과, 정보컴퓨터과, 환경보건과, 산업안전과	경영정보과, 회계정보과, 금융정보과, 보육과, 간호과, 복지서비스과, 전자과, 컴퓨터응용과, 정보처리과, 환경공업과
식품공학과	조리·식음료과, 식품가공과, 농업과, 원예과, 산림자원과, 동물자원과, 농업기계과, 해양생산과, 수산양식과	식물자원과, 동물자원과, 산림자원과, 농업기계과, 농산물유통정보과, 식품가공과, 환경관광농업과, 생명공학기술과, 화학공업과, 식품공업과, 수산식품과, 냉동공조과, 동력기계과, 조리과, 복지서비스과
그린스마트시티학과	환경보건과, 산업안전과, 농업과, 원예과, 산림자원과, 동물자원과, 해양생산과, 수산양식과, 해양레저과, 관광·레저과, 토목과, 조경과	식물자원과, 산림자원과, 조경과, 환경·관광농업과, 컴퓨터응용과, 건축과, 디자인과, 환경공업과, 식품공업과, 만화애니메이션학과, 경영정보과, 무역정보과, 정보처리과, 콘텐츠개발과, 상업디자인과, 관광경영과, 금융정보과, 해양환경과, 실내디자인과, 관광과, 토목과, 동물자원과, 농업토목과, 해양레저산업과
전자공학과	경영·사무과, 재무·회계과, 유통과, 금융과, 판매과, 디자인과, 문화콘텐츠과, 관광·레저과, 조리·식음료과, 토목과, 건축시공과, 조경과, 기계과, 냉동공조과, 자동차과, 조선과, 항공과, 금속재료과, 세라믹과, 산업설비과, 화학공업과, 섬유과, 의류과, 전기과, 전자과, 방송·통신과, 정보컴퓨터과, 식품가공과, 인쇄·출판과, 공예과, 환경보건과, 산업안전과, 농업과, 원예과, 산림자원과, 동물자원과, 농업기계과, 농업토목과, 해양생산과, 수산양식과, 해양레저과, 항해과, 기관과	경영정보과, 회계정보과, 무역정보과, 유통정보과, 전자상거래과, 금융정보과, 디자인과, 컴퓨터게임과, 만화애니메이션과, 콘텐츠개발과, 상업디자인과, 실내디자인과, 관광경영과, 관광과, 조경과, 토목과, 건축과, 기계과, 조선과, 전자기계과, 자동차과, 항공과, 냉동공조과, 금속재료과, 세라믹과, 화학공업과, 섬유과, 의상과, 전기과, 전자과, 통신과, 컴퓨터응용과, 영상제작과, 인쇄과, 정보처리과, 식품가공과, 식품공업과, 수산식품과, 환경공업과, 식물자원과, 동물자원과, 산림자원과, 농업토목과, 농업기계과, 농산물유통정보과, 항해과, 환경·관광농업과, 생명공학기술과, 해양생산과, 수산양식과, 자영수산업, 해양환경과, 전자통신과, 해양레저산업과, 해양정보과, 동력기계과, 항만물류과
소프트웨어학과	경영·사무과, 재무·회계과, 유통과, 금융과, 판매과, 기계과, 자동차과, 조선과, 항공과, 금속재료과, 전기과, 전자과, 방송·통신과, 정보컴퓨터과, 토목과, 건축시공과, 화학공업과, 환경보건과, 산업안전과, 섬유과, 인쇄·출판과, 디자인과, 문화콘텐츠과, 항해과, 기관과	경영정보과, 회계정보과, 무역정보과, 유통정보과, 금융정보과, 정보처리과, 콘텐츠개발과, 전자상거래과, 기계과, 전자기계과, 자동차과, 조선과, 항공과, 금속재료과, 전기과, 전자과, 통신과, 컴퓨터응용과, 토목과, 건축과, 디자인과, 화학공업과, 환경공업과, 섬유과, 인쇄과, 컴퓨터게임과, 만화애니메이션과, 영상제작과, 전자통신과, 항만물류과, 해양정보과
스마트정보통신공학과	경영·사무과, 재무·회계과, 유통과, 금융과, 판매과, 문화콘텐츠과, 디자인과, 토목과, 건축시공과, 기계과, 자동차과, 조선과, 항공과, 섬유과, 전기과, 전자과, 방송·통신과, 정보컴퓨터과, 인쇄·출판과, 금속재료과	경영정보과, 회계정보과, 무역정보과, 유통정보과, 전자상거래과, 금융정보과, 콘텐츠개발과, 디자인과, 컴퓨터게임과, 만화애니메이션과, 토목과, 건축과, 기계과, 전자기계과, 자동차과, 조선과, 항공과, 섬유과, 전기과, 통신과, 컴퓨터응용과, 영상제작과, 정보처리과, 인쇄과, 금속재료과, 해양정보과, 전자과



[모집단위별 교육과정의 기준학과]

모집단위	2021년 1월 이후 졸업(예정)자	2020년 2월 이전 졸업자
	교육과정의 기준학과	교육과정의 기준학과
경영공학과	경영·사무과, 재무·회계과, 유통과, 금융과, 정보컴퓨터과	경영정보과, 회계정보과, 무역정보과, 유통정보과, 전자상거래과, 금융정보과, 컴퓨터응용과
그린화학공학과	식물자원과, 동물자원과, 산림자원과, 조경과, 식품가공과, 환경관광농업과, 생명공학기술과, 환경보건과, 화학공업과, 식품공업과, 환경공업과	식물자원과, 동물자원과, 산림자원과, 조경과, 식품가공과, 환경관광농업과, 생명공학기술과, 화학공업과, 식품공업과, 환경공업과
건설시스템공학과	환경보건과, 산업안전과, 농업토목과, 토목과, 건축시공과, 조경과	환경공업과, 농업토목과, 조경과, 토목과, 건축과
정보보안공학과	전기과, 전자과, 방송·통신과, 정보컴퓨터과	전기과, 전자과, 통신과, 컴퓨터응용과, 영상제작과, 정보처리과, 전자통신과, 컴퓨터게임과, 콘텐츠개발과, 전자기계과
시스템반도체공학과	기계과, 냉동공조과, 자동차과, 조선과, 항공과, 금속재료과, 세라믹과, 전기과, 전자과, 방송·통신과, 정보컴퓨터과, 농업기계과, 기관과, 산업설비과	기계과, 전자기계과, 금속재료과, 전기과, 전자과, 통신과, 컴퓨터응용과, 자동차과, 조선과, 항공과, 컴퓨터게임과, 만화애니메이션과, 영상제작과, 경영정보과, 회계정보과, 정보처리과, 콘텐츠개발과, 전자상거래과, 전자통신과, 냉동공조과, 동력기계과, 해양정보과, 농업기계과
휴먼지능로봇공학과	경영·사무과, 재무·회계과, 유통과, 금융과, 판매과, 디자인과, 문화콘텐츠과, 토목과, 건축시공과, 기계과, 자동차과, 조선과, 항공과, 화학공업과, 전기과, 전자과, 방송·통신과, 정보컴퓨터과, 환경보건과, 산업안전과, 해양생산과, 기관과	경영정보과, 회계정보과, 무역정보과, 유통정보과, 전자상거래과, 금융정보과, 디자인과, 컴퓨터게임과, 콘텐츠개발과, 토목과, 건축과, 기계과, 전자기계과, 자동차과, 조선과, 항공과, 화학공업과, 전기과, 전자과, 통신과, 영상제작과, 컴퓨터응용과, 정보처리과, 환경공업과, 전자통신과, 해양정보과, 향만물류과

※ 초·중등학교 2009 개정 교육과정 총론(교육부 제2013-7호)의 3, 고등학교 (4) 전문 교과 [표 4] 및 2015 개정 교육과정 총론(교육부 제2018-162호)의 4, 고등학교 (4) 전문 교과 [표 7]에 따름

다. 수능 최저학력 기준 없음

라. 전형방법 1) 전형요소 반영비율

선발모형	선발비율(%)	전형요소 실질반영비율(%)	전형총점(점)
일괄합산	100	학생부교과 100	1,000

2) 학교생활기록부 교과성적 반영방법 : 모집요강 p.66 - ‘Ⅷ. 학교생활기록부 반영방법’ 참조

마. 선발원칙 모집요강 p.71 - ‘Ⅸ. 지원자 유의사항-6. 선발기준’ 참조

바. 전형일정 모집요강 p.42 - ‘Ⅲ. 전형일정, 원서접수, 합격자 발표 및 등록-1. 전형일정’ 참조

사. 제출서류 모집요강 p.62 - ‘Ⅴ. 제출서류 안내사항-4. 제출서류’ 참조

아. 동점자 처리기준 1) 인문 : 국어교과 성적 → 영어교과 성적 → 수학교과 성적 → 사회교과 성적이 높은 자  
2) 자연 : 수학교과 성적 → 영어교과 성적 → 국어교과 성적 → 과학교과 성적이 높은 자  
3) 예체능 : 국어교과 성적 → 영어교과 성적 → 사회교과 성적이 높은 자  
4) 동점자 처리기준에도 불구하고 동점자가 발생할 경우 입학전형공정관리위원회의 심의를 거쳐 합격자를 선발

## 8. 학생부종합(특수교육대상자전형) - 정원 외

### 가. 모집단위 및 모집인원 (10명)

계열	모집단위		모집인원	계열	모집단위		모집인원
예체능	디자인학부	커뮤니케이션디자인전공	2	예체능	예술학부	사진영상미디어전공	1
		패션디자인전공				디지털만화영상전공	2
		텍스타일디자인전공				디지털콘텐츠전공	1
		스페이스디자인전공		인문	글로벌금융경영학부		2
		세라믹디자인전공		자연	소프트웨어학과		2
		인더스트리얼디자인전공		-			

### 나. 지원자격

고등학교 졸업(예정)자 또는 「초·중등교육법 시행령」 제98조에 의하여 동등의 학력이 있다고 인정된 자로서 「장애인복지법」 제32조에 의해 등록되어 있는 **청각장애를 가진 자**

### 다. 수능 최저학력 기준

없음

### 라. 전형방법

1) 전형요소 반영비율

선발모형	선발비율(%)	전형요소 실질반영비율(%)	전형총점(점)
일괄합산	100	서류평가 100	1,000

2) 평가방법 : 모집요강 p.65 - 'Ⅵ. 학생부종합전형 평가방법' 참조

### 마. 선발원칙

모집요강 p.71 - 'Ⅸ. 지원자 유의사항-6. 선발기준' 참조

### 바. 전형일정

모집요강 p.42 - 'Ⅲ. 전형일정, 원서접수, 합격자 발표 및 등록-1. 전형일정' 참조

### 사. 제출서류

모집요강 p.62 - 'Ⅴ. 제출서류 안내사항-4. 제출서류' 참조

### 아. 동점자 처리기준

- 1) 전공적합성(전공적성) → 전공적합성(학업역량) → 인성(성실성) → 발전가능성(실천능력) → 인성(공동체 의식) → 발전가능성(자기주도성) 점수가 높은 자
- 2) 동점자 처리기준에도 불구하고 동점자가 발생할 경우 학생부종합전형위원회의 심의를 거쳐 합격자를 선발

## V. 제출서류 안내사항

1. 제출기간 : **2023. 9. 11(월) 10:00 ~ 9. 18(월) 17:00**

2. 제출방법 및 제출처 : **등기우편(택배) 또는 방문 제출**

**(31066) 충청남도 천안시 동남구 상명대길31 상명대학교 천안캠퍼스 입학팀**

### 3. 유의사항

가. 모든 제출서류는 반드시 원본을 제출해야 함

나. 원서접수 완료 후 '우편발송용 봉투표지'를 출력하여 서류봉투(A4)에 부착한 후 해당 제출서류를 넣어 등기우편(택배)으로 발송하거나 직접 방문하여 제출해야 함

※ '우편발송용 봉투표지' 부착 시 우편요금은 본교에서 부담(마감일 우체국 소인분까지)

※ 제출서류 첫 쪽 우측 하단에 수기로 본인의 수험번호와 성명을 반드시 기재하여 제출할 것

※ 방문제출은 기간 중 매일 10 ~ 17시이며, 토·일요일도 가능함

다. 부득이하게 사본을 제출하는 경우 발급기관의 원본대조필 확인을 받아 제출하여야 함

※ 사본에 원본대조필 날인이 없는 경우 지원서류 미제출 처리함

라. 모든 제출서류는 **2023. 8. 11(금) 이후 발급받은 서류만 인정**(다만, 외국기관 발급서류 예외)

마. 제출서류 도착여부를 개별적으로 통보하지 않으므로 본교 입학홈페이지를 통해 본인이 직접 확인해야 함

### 4. 제출서류

가. 기본서류

제출대상		제출서류
국내 고등학교 졸업(예정)자	학교생활기록부 온라인 제공 동의자	• 제출서류 없음
	학교생활기록부 온라인 제공 미동의자 및 비대상교	• 고등학교 학교생활기록부 사본 1부(학교장 직인 날인)
	국외 고등학교 재학사실이 있는 자	• [선택서류] 국외 고등학교 학교생활기록부 사본 또는 성적증명서 1부 • [선택서류] 학교생활기록부 대체 서식 1부(본교 서식 다운로드) ※ 학생부종합전형 지원자 중 해당자에 한함
검정고시 합격자	검정고시 대입전형자료 온라인 제공 동의자	• [선택서류] 국내 고등학교 학교생활기록부 사본 1부(학교장 직인 날인) • [선택서류] 학교생활기록부 대체 서식 1부(본교 서식 다운로드) ※ 학생부종합전형 지원자 중 해당자에 한함
	검정고시 대입전형자료 온라인 제공 미동의자	• 검정고시 합격증명서 및 성적증명서 각 1부 • [선택서류] 국내 고등학교 학교생활기록부 사본 1부(학교장 직인 날인) • [선택서류] 학교생활기록부 대체 서식 1부(본교 서식 다운로드) ※ [선택서류]는 학생부종합전형 지원자 중 해당자에 한함
국외 고등학교 졸업(예정)자		• 국외 고등학교 졸업(예정)증명서 또는 졸업장(Diploma) 1부 • 국외 고등학교 학교생활기록부 또는 성적증명서 1부 • [선택서류] 국내 고등학교 학교생활기록부 사본 1부(학교장 직인 날인) • [선택서류] 학교생활기록부 대체 서식 1부(본교 서식 다운로드) ※ [선택서류]는 학생부종합전형 지원자 중 해당자에 한함
검정고시 합격자 및 국외 고등학교 졸업(예정)자 이외의 고교졸업 동등학력자		• 학교생활기록부에 준하는 서류 1부 • [선택서류] 학교생활기록부 대체 서식 1부(본교 서식 다운로드) ※ [선택서류]는 학생부종합전형 지원자 중 해당자에 한함
개명 또는 주민등록번호가 변경된 지원자		• 주민등록표 초본 1부 ※ 입학원서의 성명 또는 주민등록번호가 제출서류 내용과 불일치하는 경우에만 제출

나. 지원자격별  
증빙서류

제출대상		제출서류
<b>학생부종합(기회균형전형) - 국가보훈대상자</b>		• 대학입학특별전형대상자증명서 1부(보훈(지)청장 발급)
<b>학생부종합 (기회균형전형) - 농·어촌학생</b>  <b>학생부교과 (농·어촌학생전형)</b>	중·고등학교 과정(6년) 이수자	<ul style="list-style-type: none"> <li>• 농·어촌학생 재학사실 확인서 1부(본교 서식 다운로드)</li> <li>• 중학교 학교생활기록부 사본 1부(학교 소재지 기재 - '학적사항' 여백 활용)</li> <li>• 가족관계증명서 1부(지원자 기준)</li> <li>• 주민등록표 초본 3부(지원자, 부모 각 1부씩) ※ 주민등록번호 및 주소 이전 이력 전체가 명시되어 있어야 함</li> <li>• 지원자격 특이자의 경우 부모 인정 범위에 해당하는 자의 관련 서류(기본증명서, 혼인관계증명서, 입양관계증명서, 양육권판결문 등)를 추가로 제출해야 함</li> </ul>
	초·중·고등학교 과정(12년) 이수자	<ul style="list-style-type: none"> <li>• 농·어촌학생 재학사실 확인서 1부(본교 서식 다운로드)</li> <li>• 초·중학교 학교생활기록부 사본 각 1부(학교 소재지 기재 - '학적사항' 여백 활용)</li> <li>• 주민등록표 초본 1부(지원자) ※ 주민등록번호 및 주소 이전 이력 전체가 명시되어 있어야 함</li> </ul>
<b>학생부종합 (기회균형전형) - 기초생활수급자, 차상위계층 및 한부모가족</b>	기초생활수급자	• 국민기초생활수급자 증명서 1부(지원자 기준)
	차상위계층	<ul style="list-style-type: none"> <li>• 차상위 복지급여 수급 확인서 또는 차상위계층 확인서 1부</li> <li>- 차상위 본인부담경감대상자 증명서 - 장애수당 대상자 확인서</li> <li>- 장애인연금 대상자 확인서 - 자활근로자 확인서</li> <li>- 차상위계층 확인서</li> <li>• 주민등록표 등본 1부(지원자 및 부모 포함)</li> </ul>
	한부모가족	• 한부모가족 증명서 1부(지원자 기준)
<b>학생부종합 (기회균형전형) - 서해5도학생</b>	중·고등학교 과정(6년) 이수자	<ul style="list-style-type: none"> <li>• 서해5도학생 재학사실 확인서 1부(본교 서식 다운로드)</li> <li>• 중학교 학교생활기록부 사본 1부(학교 소재지 기재 - '학적사항' 여백 활용)</li> <li>• 가족관계증명서 1부(지원자 기준)</li> <li>• 주민등록표 초본 3부(지원자, 부모 각 1부씩) ※ 주민등록번호 및 주소 이전 이력 전체가 명시되어 있어야 함</li> <li>• 지원자격 특이자의 경우 부모 인정 범위에 해당하는 자의 관련 서류(기본증명서, 혼인관계증명서, 입양관계증명서, 양육권판결문 등)를 추가로 제출해야 함</li> </ul>
	초·중·고등학교 과정(12년) 이수자	<ul style="list-style-type: none"> <li>• 서해5도학생 재학사실 확인서 1부(본교 서식 다운로드)</li> <li>• 초·중학교 학교생활기록부 사본 각 1부(학교 소재지 기재 - '학적사항' 여백 활용)</li> <li>• 주민등록표 초본 1부(지원자) ※ 주민등록번호 및 주소 이전 이력 전체가 명시되어 있어야 함</li> </ul>
<b>학생부종합 (기회균형전형) - 자립지원대상자</b>	가정위탁보호대상자	• 가정위탁보호 확인서 1부
	아동복지시설 보호대상자	<ul style="list-style-type: none"> <li>• 입소사실 확인서 1부</li> <li>• 아동복지시설 신고증(사본) 1부 ※ 「아동복지법」 제52조의 아동양육시설, 아동임시보호시설, 아동보호치료시설, 공동생활가정 4곳에 한함</li> </ul>
	보호조치 종료 및 시설퇴소대상자	• 보호종료 확인서 1부
<b>학생부종합 (기회균형전형) - 북한이탈주민 또는 제3국 출생 북한이탈주민 자녀</b>	북한이탈주민	<ul style="list-style-type: none"> <li>• 북한이탈주민등록 확인서 또는 통일부 교육보호대상자 증명서 1부</li> <li>• 고등학교 학력확인서 1부(「초·중등교육법 시행령」 제98조 관련(해당자))</li> <li>• 교육지원대상자 증명서 1부(해당자)</li> </ul>
	제3국 출생 북한이탈주민 자녀	<ul style="list-style-type: none"> <li>• 북한이탈주민등록 확인서 1부</li> <li>• 가족관계증명서 1부(지원자 기준)</li> <li>• 북한이탈주민 신원사실관계 확인서 1부</li> <li>• 기본증명서(상세) 1부 ※ 지원자 본인의 출생장소 포함(제3국 출생여부 확인이 가능해야 함)</li> </ul>

## 나. 지원자격별 증빙서류

제출대상		제출서류
학생부종합(특수교육대상자전형)		• 장애인증명서 1부
실기/실적 (특기자[체육]전형) ※ 선수특기자(남자)	스포츠융합학부 (농구-가드)	<ul style="list-style-type: none"> <li>대한농구협회 발행 해당서류 <ul style="list-style-type: none"> <li>경기실적증명서 및 경기출전기록표(상위 10경기) 원본 각 1부 <ul style="list-style-type: none"> <li>※ 대한체육회 인터넷경기실적발급시스템에서 발급받아 제출할 것</li> </ul> </li> <li>가장 최근 출전한 대회에서 발행한 본인의 포지션이 명시된 팜플렛 1부</li> <li>전문체육선수등록증명서(대한체육회 발행) 1부</li> <li>공무원채용신체검사서 1부</li> <li>국가대표/청소년대표 선발확인서 원본 1부(해당자)</li> </ul> </li></ul>
	스포츠융합학부 (농구-포워드)	
	스포츠융합학부 (농구-센터)	

※ 지원자격 확인을 위해 필요한 경우 추가 서류 제출을 요구할 수 있음

### [지원자격 특이사항]

사유	부모 인정 범위
부-모의 이혼	<ul style="list-style-type: none"> <li>법률상 이혼일 이후 - 친권이 있는 부 또는 모</li> <li>친권과 양육권이 경합하는 경우 - 양육권을 가진 자</li> </ul>
부-모의 사망, 실종	<ul style="list-style-type: none"> <li>법률상 사망(실종)일 이후 - 생존하는 부 또는 모</li> <li>부-모 모두 사망(실종)인 경우 - 민법상의 친권자 또는 후견인</li> </ul>
입양	<ul style="list-style-type: none"> <li>입양일 이후 - 친권자 양부모</li> <li>친권과 양육권이 경합하는 경우 - 양육권을 가진 자</li> </ul>
부-모가 친권 행사를 할 수 없는 경우	• 민법상의 친권자 또는 후견인

※ 친권과 양육권 지정자가 명확하지 않은 경우 '주민등록표 등본' 상 함께 거주한 부 또는 모 1인을 부모로 인정함

## 다. 추가제출 서류

- 대상 : 학생부종합(기회균형전형)의 농·어촌학생, 서해5도학생 및 학생부교과(농·어촌학생전형) 최종등록자 중 2024년 2월 이전 고교 졸업예정자는 고등학교 졸업일까지 농·어촌 지역 및 서해5도에 거주해야 하며, 이를 입증하기 위한 서류를 **2024. 2. 29(목)까지 천안캠퍼스 입학팀으로 추가 제출해야 함**(미제출 시 입학 취소)
- 제출서류

구분	제출서류
중·고등학교 과정(6년) 이수자	<ul style="list-style-type: none"> <li>주민등록표 초본 3부(지원자, 부, 모 각 1부씩)</li> <li>고등학교 졸업증명서 1부</li> </ul>
초·중·고등학교 과정(12년) 이수자	<ul style="list-style-type: none"> <li>주민등록표 초본 1부(지원자)</li> <li>고등학교 졸업증명서 1부</li> </ul>

※ 제출서류는 고등학교 졸업일 이후 발급한 서류만 유효

## 5. 국외 고등학교 서류 제출 시 유의사항

- 국외 고등학교 졸업(예정)자는 아포스티유/영사 확인을 받은 졸업(예정)증명서 또는 졸업장(Diploma), 학교생활기록부, 성적증명서를 제출해야 함(다만, 교육부 인가를 받은 재외 한국학교의 발급서류는 아포스티유/영사 확인 제외)
- 한국어 이외의 언어로 작성된 서류는 원본과 함께 공증받은 한국어 번역본 제출(선택서류 포함)
- 제출서류상의 성명이 각각 다른 경우, 동일인임을 증명하는 해당국 법원의 동일인 증명서 첨부
- 제출서류는 반드시 원본을 제출하여야 함(사본 제출 시 원본대조필 후 제출 가능)
- 국외 고등학교 졸업예정자 중 최종등록자는 **2024. 2. 29(목)까지 아포스티유/영사확인**을 받은 졸업증명서 또는 졸업장(Diploma) 원본을 **천안캠퍼스 입학팀으로 추가 제출해야 함**(미제출 시 입학 취소)

## VI. 학생부종합전형 평가방법

### [선발인재상]

- 올바른 품성과 성실함을 바탕으로 배우고 실천하는 사람
- 전문지식과 글로벌 역량을 계발하여 창의적으로 문제를 해결하는 사람
- 열린 마음으로 숭수수범하여 자신의 미래와 사회 발전을 위해 노력하는 사람

## 1. 서류평가

### 가. 대상전형

학생부종합(상명인재전형 / 기화균형전형 / 특수교육대상자전형)

### 나. 평가자료

학교생활기록부(교과 및 비교과)

### 다. 평가방법

학교생활기록부를 바탕으로 '마. 평가항목 및 평가내용'에 따라 종합적으로 정성평가  
 ※ 학교생활기록부 교과성적에 대한 정량평가는 하지 않음  
 ※ 블라인드 서류평가(수험번호, 성명, 주민등록번호, 사진, 출신고교명 등을 블라인드 처리)  
 ※ 검정고시 합격자 및 고교졸업 동등학력자는 학교생활기록부 대체 서식(검정고시 합격자는 검정고시 성적증명서 포함)을 바탕으로 '마. 평가항목 및 평가내용'에 따라 종합적으로 정성평가

### 라. 반영점수

최고점 100점 / 최저점 0점

### 마. 평가항목 및 평가내용

평가항목	평가요소	평가내용	평가비율	학교생활기록부 항목(예시)
인성	학교교육을 통해 성장, 발전되는 개인적 품성 및 사회성	성실성 • 학교의 규칙과 원칙을 지키려는 태도 • 자신의 역할에 책임감을 갖고 끈기 있게 임하는 자세	15%	• 출결상황, 창의적 체험활동상황(자율동아리, 진로희망분야, 개인봉사활동 실적 제외), 행동특성 및 종합의견 등 • 학교폭력 관련 사항 반영
		공동체 의식 • 공동의 목표를 위해 협동하여 자신의 역할을 다하는 자세 • 타인을 이해하고 배려하는 태도	10%	
전공 적합성	대학에서 학업을 수행할 수 있는 기초학업능력과 전공에 대한 관심 및 노력	학업역량 • 학업적 노력정도 및 성취 수준	20%	• 창의적 체험활동상황, 교과학습발달상황 (과목별/개인별 세부능력 및 특기사항), 행동특성 및 종합의견 등
		전공적성 • 고교 교육과정 내에서 이루어지는 지원 분야 관련 학업 및 학업 외적인 활동의 내용과 성취수준	30%	
발전 가능성	목표를 이루어 가는 과정에서 드러나는 성장 가능성 및 잠재력	자기주도성 • 자신의 꿈을 위해 스스로 계획하여 추진해 나가는 태도	10%	
		실천능력 • 관심 분야에 대한 도전 과정 및 성취수준 • 문제 상황에 직면했을 때 해결책을 가지고 극복하고자 노력한 경험	15%	

## 2. 면접고사

### 가. 대상전형

학생부종합(상명인재전형) - 예체능 : 1단계 통과자

### 나. 시행단위

모집단위별로 시행

### 다. 면접방식

서류기반 개별면접(면접위원 2인, 수험생 1인)  
 ※ 블라인드 면접고사(수험번호, 성명, 주민등록번호, 사진, 출신고교명 등을 블라인드 처리)

### 라. 평가시간

10분 내외

## 마. 평가방법

학교생활기록부를 활용하여 질의응답하는 과정에서 서류내용을 확인하고 '사. 평가항목 및 평가내용'에 따라 종합적으로 정성평가

※ 검정고시 합격자 및 고교졸업 동등학력자는 학교생활기록부 대체 서식(검정고시 합격자는 검정고시 성적증명서 포함)을 바탕으로 '사. 평가항목 및 평가내용'에 따라 종합적으로 정성평가

## 바. 반영점수

최고점 100점 / 최저점 0점

## 사. 평가항목 및 평가내용

평가항목	평가요소	평가내용	평가비율
인성	사회성 및 합리적 사고력	• 자아존중, 표현능력, 자기확신 및 창의적 자기표현 등 • 공정함, 비판정신, 공동선추구, 합리적 문제해결능력 등 • 타인존중, 배려, 공감과 수용, 소통능력, 협동 등	25%
전공적합성	전공적성	• 전공에 대한 관심과 열정 • 지원동기 및 진로계획의 적절성	50%
	전공기초소양	• 논리적 사고력, 창의적 문제해결능력 등	
발전가능성	자기주도성 및 실천능력	• 목표의식, 독립성, 모험심 등 • 계획성, 자기관리 능력, 지속적 실천능력 등	25%

# VII. 학교생활기록부 반영방법

※ 전형요소별 성적사정 점수는 소수점 넷째 자리에서 반올림하여 셋째 자리까지 산출

## 1. 교과성적 반영방법

### 가. 대상전형

학생부교과(학생부교과전형, 농·어촌학생전형, 특성화고교졸업자전형), 실기/실적(실기전형, 특기자[체육]전형)

### 나. 반영방법

1) 전학년 과목별 등급 및 이수단위를 반영한 성적 산출(다만, 졸업예정자의 경우 3학년 1학기까지 반영)

가) 과목별 석차등급 및 성취등급에 따른 환산점수 반영

나) 출결, 봉사 등 비교과 성적은 반영하지 않고, 학년별 가중치를 부여하지 않음

(단, 실기/실적(특기자[체육]전형)은 출결 성적 반영 : 모집요강 p.67 참조)

다) 2022년도 이후 고등학교 졸업(예정)자

• 석차등급(9등급제 : 1~9등급)으로 평가된 전 교과목 성적 반영

• 성취등급(3등급제 : A~C등급)으로 평가된 진로선택과목 중 우수 최대 3과목 성적 반영

※ 동일한 성취등급을 취득한 과목의 경우 이수단위 수가 큰 과목 우선 반영

라) 2021년도 이전 고등학교 졸업자

• 석차등급(9등급제 : 1~9등급)으로 평가된 전 교과목 성적 반영

• 성취등급으로 평가된 과목은 반영하지 않음

2) 실기고사 취득성적을 활용한 비교내신 성적 산출 : 실기/실적(실기전형)에 한함

가) 학교생활기록부 교과성적 산출이 불가능한 자 및 온라인 제공 미대상자(2015년도 이전 졸업자)

나) 실기고사 취득성적 석차백분율에 따른 비교내신 환산점수 반영



## 2. 교과성적 환산점수표

### 가. 석차등급 (9등급제 : 1~9등급) 환산점수표

모집단위 계열에 구분없이 동일 적용

구분	석차등급								
	1	2	3	4	5	6	7	8	9
환산점수	100	98	96	94	90	80	60	40	0

### 나. 진로선택과목 성취등급 (3등급제 : A~C등급) 환산점수표

모집단위 계열에 구분없이 동일 적용

구분	성취등급		
	A	B	C
환산점수	100	96	90

### 다. 실기고사 취득성적 석차백분율에 따른 비교내신 환산점수표 : 실기/실적 (실기전형)

구분	실기고사 취득성적 석차백분율								
	1%이하	1%초과~ 5%이하	5%초과~ 10%이하	10%초과~ 20%이하	20%초과~ 40%이하	40%초과~ 60%이하	60%초과~ 70%이하	70%초과~ 80%이하	80%초과
등급	1	2	3	4	5	6	7	8	9
환산점수	100	90	80	70	60	50	40	30	0

### 라. 교과성적 환산점수 산출방법

$\text{석차(성취)등급 반영} = \frac{[\text{반영과목별 석차등급(진로선택과목 성취등급) 환산점수} \times \text{이수단위}] \text{의 합}}{\text{반영과목 이수단위의 합}} \times \text{반영비율}$	
$\text{비교내신 반영} = \text{실기고사 취득성적 석차백분율에 따른 비교내신 환산점수} \times \text{반영비율}$	

## 3. 출결 성적 반영방법

### 가. 대상전형

실기/실적(특기자[체육]전형)

### 나. 반영방법

- 1) 고등학교 전학년 출결 반영(다만, 졸업예정자의 경우 3학년 1학기까지 반영)
- 2) 전체 결석일수에 따라 9등급으로 등급화하여 환산점수표를 반영
- 3) 미인정 또는 사고(무단)에 의한 결석·지각·조퇴·결과만을 반영하며, 지각·조퇴·결과 합계 3회는 결석 1회로 간주
- 4) 총 결석일수 산출 시 소수점 이하는 절사(미반영)

### 다. 출결 환산점수표

구분	등급								
	1	2	3	4	5	6	7	8	9
결석일수 (일)	0 ~ 1	2 ~ 4	5 ~ 7	8 ~ 10	11 ~ 13	14 ~ 16	17 ~ 19	20 ~ 22	23이상
환산점수	10	9.5	9	8.5	8	7.5	7	6.5	0

## VIII. 실기고사 내용 및 유의사항

※ 전형요소별 성적사정 점수는 소수점 넷째 자리에서 반올림하여 셋째 자리까지 산출

### 1. [미술] 실기고사

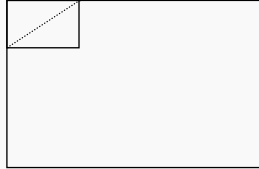
모집단위	실기고사 내용	준비물 및 유의사항
디자인학부, 무대미술전공, 디지털콘텐츠전공	<p>[기초디자인] (실기고사 당일 고사문제 발표)</p> <p>1. 화지규격 : 쉐트지 4절지 2. 고사시간 : 4시간 3. 평가요소 : 표현력/묘사, 창의력/발상력 ※ 본교 입학홈페이지 천안캠퍼스 문재은행에서 1문항을 선정하여 고사 당일 발표함</p>	<p>• 사용재료 : 제한없음 • 화지방향 : 가로형으로 제한 (반드시 제시된 화지방향을 지켜서 그릴 것)</p>  <p>• 사용불가 개인물품 : 타인의 고사에 방해되는 물품, 화판(별도 지급 없음), 드라잉기, 화기용품, 스프레이(분무기), 미니 선풍기 등</p>
디지털만화영상전공	<p>[만화능력테스트] (실기고사 당일 고사문제 발표)</p> <p>1. 제시된 주제(스토리)를 4칸 이상의 만화로 구성 2. 화지규격 : 쉐트지 4절지 3. 고사시간 : 4시간 4. 평가요소 : 아이디어 및 이야기 구성능력, 연출력, 조형능력</p>	<p>• 사용재료 : 제한없음 • 화지방향 : 제한없음 • 사용불가 개인물품 : 화판(별도 지급 없음)</p>

※ 유의사항에 제시된 화지의 방향은 평가의 기준이 되므로 반드시 지켜주시기 바랍니다.

### 2. [연기/사진촬영/체육] 실기고사

모집단위	실기고사 내용	준비물 및 유의사항
영화영상전공(연기)	<p>[지정연기] (실기고사 당일 고사문제 발표) - 평가요소 : 작품의 이해도, 화술, 표현력</p>	<p>• 진행방식 : 준비실에서 고사문제를 수령하여 10분간 연습 후 고사장에 입실 • 고사시간 : 5분 내외 • 고사방법 : 다대일 평가</p>
	<p>[자유연기] (수험생이 준비) - 평가요소 : 구성력, 창의성, 수행능력</p>	
연극전공(연기)	<p>[화술] (실기고사 당일 고사문제 발표) - 평가요소 : 발성/발음, 이해력, 표현력</p>	<p>• 진행방식 : 준비실에서 고사문제를 수령하여 10분간 연습 후 고사장에 입실 • 고사시간 : 5분 내외 • 고사방법 : 다대일 평가 • 고사에 필요한 소품 허용 [단, 위험하고 혐오감을 주는 물품(칼/창/오물 등)은 사용불가]</p>
	<p>[자유연기] (수험생이 준비) - 평가요소 : 이해력, 표현력, 구성능력, 창의성, 집중력</p>	
사진영상미디어전공	<p>[사진촬영] (실기고사 당일 고사문제 발표) - 제한된 공간에서 주어진 주제로 30분 이내에 사진을 촬영한 후 9컷을 선정하여 제공되는 USB에 담아 제출 - 평가요소 : 주제 이해도, 사진의 구도, 사진 구성능력, 사진기술의 숙련도</p>	<p>• 디지털카메라(메모리카드 포함) 및 부속품 일체 • 디지털카메라 메뉴 초기화 필수 • 메모리카드 안내 - 포맷 필수 및 CF카드, SD카드 사용 권고 - SONY MEMORY STICK 사용불가 • 삼각대, 플래시, 모노포드, 그레이카드 등 타인의 촬영에 지장을 줄 수 있는 장비 사용불가</p>
스포츠융합학부	<p>[체육] 50M 달리기, 좌전굴, 제자리 멀리뛰기</p>	<p>• 체육복, 운동화(스파이크화 착용 금지) ※ (다음 쪽) 세부내용 참조</p>

## 스포츠융합학부 실기고사 세부내용

## 50M 달리기

## 【측정방법】

- (1) 출발선 검사자는 출발선 왼쪽에 위치하여 결승선 검사자의 무전기 신호로 수험생에게 [차려]라는 예령을 들려준다.
- (2) 결승선 검사자가 신호음을 누르면 수험생은 신호음을 듣고 정해진 주로를 따라 전력 질주한다.
- (3) 결승선 검사자는 결승선 센서지점의 인원을 통제하고, 수험생이 결승선에 도착하면 자동으로 기록이 전광판에 기록된다.  
(기록은 0.1초 단위로 계측한다.)
- (4) 부정출발은 1회의 재 기회를 준다.
- (5) 위(4)의 경우 1회의 재 기회를 주며, 그 외는 실격(기본점수) 처리한다.

## 【배점표】

## ●남자

기록 (단위:초)	9.2 이상	9.0 ~ 9.1	8.8 ~ 8.9	8.6 ~ 8.7	8.4 ~ 8.5	8.2 ~ 8.3	8.0 ~ 8.1	7.8 ~ 7.9	7.6 ~ 7.7	7.4 ~ 7.5	7.2 ~ 7.3	7.0 ~ 7.1	6.8 ~ 6.9	6.6 ~ 6.7	6.5 이하
배점	0	35	40	45	50	55	60	65	70	75	80	85	90	95	100

## ●여자

기록 (단위:초)	10.3 이상	10.1 ~ 10.2	9.9 ~ 10.0	9.7 ~ 9.8	9.5 ~ 9.6	9.3 ~ 9.4	9.1 ~ 9.2	8.9 ~ 9.0	8.7 ~ 8.8	8.5 ~ 8.6	8.3 ~ 8.4	8.1 ~ 8.2	7.9 ~ 8.0	7.7 ~ 7.8	7.6 이하
배점	0	35	40	45	50	55	60	65	70	75	80	85	90	95	100

## 좌전굴

## 【측정방법】

- (1) 신발을 벗고 좌전굴 측정기구 앞에 앉는다. 이 때 측정기 표시부는 0점으로 조절한다.
- (2) 두 발바닥은 측정 기구에 닿아야 하며, 두 무릎은 곧게 펴 있어야 한다.
- (3) 두 손을 들어 머리가 가운데 위치하도록 하고, 윗몸을 최대한 앞으로 굽혀 양 손끝으로 표시부를 밀고 2초 이상 머무른 기록을 측정한다.
- (4) 파울은 다음과 같은 경우이며, 2회 파울을 하면 실격(기본점수)으로 처리한다.  
- 무릎을 굽히는 경우 - 한 손으로 표시부를 미는 행위 - 허리의 반동을 주는 경우 등
- (5) 0.1cm 단위로 계측하며 2번을 측정하여 좋은 기록을 채택한다.

## 【배점표】

## ●남자

기록 (단위:cm)	7.9 이하	8 ~ 9.9	10 ~ 11.9	12 ~ 13.9	14 ~ 15.9	16 ~ 17.9	18 ~ 19.9	20 ~ 21.9	22 ~ 23.9	24 ~ 25.9	26 ~ 27.9	28 ~ 29.9	30 ~ 31.9	32 ~ 33.9	34 이상
배점	0	35	40	45	50	55	60	65	70	75	80	85	90	95	100

## ●여자

기록 (단위:cm)	9.9 이하	10 ~ 11.9	12 ~ 13.9	14 ~ 15.9	16 ~ 17.9	18 ~ 19.9	20 ~ 21.9	22 ~ 23.9	24 ~ 25.9	26 ~ 27.9	28 ~ 29.9	30 ~ 31.9	32 ~ 33.9	34 ~ 35.9	36 이상
배점	0	35	40	45	50	55	60	65	70	75	80	85	90	95	100

## 제자리 멀리뛰기

## 【측정방법】

- (1) 구름선 뒤에 두 신발의 전면부가 위치하며 도움닫기(달려오는 방법) 없이 실시한다.
- (2) 팔, 무릎 등의 반동을 이용하여 모뎀발로 굴러 최대한 멀리 뛴다.
- (3) 구름선과 가장 가까운 부위를 직선으로 측정한다. 착지할 때 파울라인 밖에 신체의 부위가 닿은 경우는 파울로 처리한다.
- (4) 파울은 다음과 같은 경우이며, 1회를 무효로 처리한다[2회 모두 파울 시 실격(기본점수) 처리함].  
- 구름 동작에서 발바닥 전체가 떨어진 경우 - 모뎀발로 뛰지 못하고 한발로 구르고 뛴 경우  
- 구름 동작에서 구름 선을 발로 밟은 경우 - 착지 시 파울라인 밖에 신체의 부위가 닿은 경우 등
- (5) 1cm 단위로 계측하며 2회 실시하여 좋은 기록을 채택한다.

## 【배점표】

## ●남자

기록 (단위:cm)	235 이하	236 ~ 239	240 ~ 243	244 ~ 247	248 ~ 251	252 ~ 255	256 ~ 259	260 ~ 263	264 ~ 267	268 ~ 271	272 ~ 275	276 ~ 279	280 ~ 283	284 ~ 287	288 이상
배점	0	35	40	45	50	55	60	65	70	75	80	85	90	95	100

## ●여자

기록 (단위:cm)	185 이하	186 ~ 189	190 ~ 193	194 ~ 197	198 ~ 201	202 ~ 205	206 ~ 209	210 ~ 213	214 ~ 217	218 ~ 221	222 ~ 225	226 ~ 229	230 ~ 233	234 ~ 237	238 이상
배점	0	35	40	45	50	55	60	65	70	75	80	85	90	95	100

※ 스포츠융합학부의 모든 실기종목의 실격처리 시 기본점수는 최하점수(0점)이며, 실기고사 마응시제(종목결시 포함)는 '불합격 처리'합니다.

## IX. 지원자 유의사항

### 1. 지원횟수 및 복수지원

#### 가. 복수지원 및 6회 지원 제한

##### 1) 서울캠퍼스 및 천안캠퍼스의 다른 전형 간 복수지원 허용

※ 캠퍼스 간 동일 전형 복수지원 불가

※ 서울캠퍼스 학생부교과(고교추천전형)과 천안캠퍼스 학생부교과(학생부교과전형)은 복수지원 가능

##### 2) 천안캠퍼스 내에서 다른 전형 간 복수지원 가능

※ 복수지원 시 면접고사 및 실기고사 등을 시행하는 전형의 경우 전형일정을 확인하여 지원

※ 복수지원 시 수시 6회 지원횟수 제한 계수 대상에 포함하며, 6개 전형을 초과하여 지원할 경우 초과 접수한 모든 전형은 접수 취소 처리

##### 3) 타 대학에 지원한 횟수를 모두 포함하며, 산업대학·전문대학에 지원한 경우는 횟수에 포함하지 않음

#### 나. 수시모집 합격자는 등록여부에 관계없이 정시모집 및 추가모집 지원 불가

※ 수시모집 예비합격후보자로써 추가합격한 경우도 지원 불가

#### 다. '대학(산업대학, 교육대학, 전문대학 포함)'과 '특별법에 의한 설립대학, 각종학교'간에는 복수지원 금지 및 이중등록 금지 원칙을 적용하지 않음

※ 특별법에 의한 설립대학 : 육·해·공군사관학교, 국군간호사관학교, 경찰대학, 광주과학기술원(GIST), 대구경북과학기술원(DGIST), 울산과학기술원(UNIST), 한국과학기술원(KAIST), 한국예술종합학교, 한국에너지공과대학교, 한국전통문화대학교, 한국폴리텍대학, 한국방송통신대학교 등

### 2. 합격자 등록 및 이중등록 유의

#### 가. 수시모집에 지원하여 입학할 학기가 같은 2개 이상의 대학(산업대학, 교육대학, 전문대학 포함) 합격자(최초합격자 및 추가합격자)는 반드시 1개의 대학에만 등록해야 함

⇒ 2개 이상의 대학 등록 시 「고등교육법 시행령」 제42조에 의거 합격을 취소할 수 있음

#### 나. 본교 수시모집 문서등록 완료자가 추가합격자 발표 기간 중 다른 대학의 충원합격 통보를 받은 경우

⇒ 등록을 원하지 않는 대학에 등록포기 의사를 즉시 통보해야 함

### 3. 불합격 및 입학 취소 처리

#### 가. 복수지원 및 이중등록 금지 위반자

※ 대학별 입학전형이 종료된 후 모든 대학의 신입생 지원·등록 상황을 전산으로 검색

#### 나. 소정기한 내에 제출서류 미제출자

#### 다. 해당 전형별 지원자격 부적격자

#### 라. 수능 최저학력기준 미달자

※ 학생부교과(학생부교과전형) - 대학수학능력시험 성적 적용 2개 영역 미응시자도 불합격 처리

#### 마. 전형별 고사의 결시자(부분결시), 부정행위자, 중도포기자 및 대리응시 해당자

#### 바. 입학사정 전형자료에 누락, 허위 또는 부정(위조, 변조)이 있다고 판단되는 경우

※ 해당 입학 취소자는 입학이 취소된 날로부터 3년간 본교 지원 불가

※ 입학 후 입학이 취소된 자에게는 납부한 등록금 반환 불가

다만, 등록금을 납부한 학기가 종료되지 않은 경우에는 「대학 등록금에 관한 규칙」 별표 2의 반환 기준에 준하여 반환

#### 사. 2024년 2월 이전 고등학교 졸업예정자가 해당 연도에 졸업하지 못한 경우

#### 아. 최종등록자 중 추가서류 제출 대상자가 기간 내에 미제출한 경우

※ 대상 전형 : 학생부종합(기회균형전형)의 농·어촌학생 및 서해5도학생, 학생부교과(농·어촌학생전형)

#### 자. 기타 불합격 처리사항

1) 부정 관련 물품 소지 또는 본교에서 지정한 준비물(미술용품, 카메라/메모리카드 등) 미지참자

2) 대기실 또는 고사 진행 중 각종 전자통신기기(전원 ON)를 소지한 경우

3) 본교에서 지정한 사용불가 물품 및 도구를 사용한 경우

- 4) 감독위원 및 진행위원의 지시에 불응하여 정상적인 고사 진행을 방해한 경우
- 5) 고사장, 고사건물 및 고사 지정자리를 이탈한 경우

## 4. 학교생활기록부 반영

- 가. 학교생활기록부 작성기준일: 졸업예정자 - 2023. 8. 31(목) / 졸업자 - 고등학교 졸업일 기준
- 나. 학교생활기록부 온라인 제공에 동의하지 않는 경우 및 온라인 제공 비대상교인 경우  
⇒ 고등학교장 직인이 날인된 학교생활기록부 사본을 기한 내에 제출해야 함

## 5. 고사 관련 안내

- 가. 본교 입학홈페이지에서 안내하는 ‘고사시행 안내’ 내용에 따라 해당 수험생은 고사일시에 지정된 대기실(고사장)에 입실해야 함
- 나. **고사당일 반드시 ‘수험표’와 ‘신분증’을 지참해야 함**  
※ 신분증 인정범위: 주민등록증, 운전면허증, 여권, 청소년증, 주민등록발급신청확인서 등 사진이 부착된 신분증  
- **신분증을 촬영한 스마트폰 내(內) 이미지는 인정 불가**
- 다. 본교는 대리시험 등 부정행위 방지를 위하여 입학전형 면접 및 실기고사 현장을 사진(동영상) 촬영할 수 있으며, 수험생은 촬영과 관련된 일체의 진행에 협조해야 함

## 6. 선발기준

- 가. 모집단위별 모집인원은 전형방법에 따라 성적순으로 선발
- 나. 성적사정에 의한 동점자 순위는 본교에서 정한 전형별 동점자 처리기준에 의해 결정
- 다. 문서등록 미등록 또는 문서등록 완료 후 등록포기에 의해 결원이 발생할 경우  
⇒ 예비합격후보자의 예비순위에 따라 선발
- 라. 입학전형 성적이 모집인원 내에 들더라도 입학할 허가하는 것이 부적당하다고 판단될 경우 본교 입학전형관리위원회의 심의결정에 따라 선발하지 않을 수 있음

## 7. 고교졸업 학력인정 검정고시 출신자 대입전형자료 온라인 제공

- 가. 대입전형자료 온라인 제공을 원하는 지원자는 각 시도교육청 나이스 대국민서비스 검정고시 대입전형 홈페이지(www.neis.go.kr)에서 본인의 고교졸업 학력인정 검정고시 합격 및 성적자료를 확인하고 온라인 제출 신청
  - 1) 대상자: 고교졸업 학력인정 검정고시에 합격한 대학 지원자
  - 2) 제공대상: 2015년 1회차 ~ 2023년 1회차(검정고시 합격자)
  - 3) 제공자료: **대입전형자료(고등학교 졸업자격 검정고시 합격증명 자료)**
  - 4) 제공내용: 합격증번호, 성명, 주민등록번호, 검정고시 과목(필수/선택), 과목 성적, 합격 연월일, 총점, 평균
- 나. 시도교육청 나이스 대국민서비스 홈페이지에서 대입전형자료 온라인 제출을 신청하지 않은 지원자는 반드시 고교졸업 학력인정 검정고시 합격증명서 및 성적증명서를 제출기간에 제출해야 함
- 다. 지원자는 원서접수 시 반드시 본인이 발급받은 ‘제출동의 확인번호’를 입력해야 하며, 만일 본인이 발급받지 않은 ‘제출동의 확인번호’를 사용한 경우, 제출서류 허위 및 위·변조한 사항으로 간주하여 불합격 처리함

## 8. 기타사항

- 가. 입학전형 성적 및 평가내용은 일체 공개 불가
- 나. 모집요강에 명시되지 않은 사항은 본교 수시모집 성적사정규정 및 관련 위원회가 정하는 바에 따름
- 다. 전형과정 및 결과에 대해 이의가 있는 경우 이의신청 가능  
※ 자세한 사항은 본교 입학홈페이지 공지사항 확인

## X. 문서등록 포기 및 등록금 환불

### 1. 문서등록 포기

가. 본교 입학홈페이지에서 신청

나. 문서등록 포기 기간 : 2023. 12. 22(금) 10:00 ~ 12. 28(목) 18:00

다. 본교에 문서등록한 자가 다른 대학의 수시모집에 **충원합격하여 해당 대학에 등록하고자 할 경우 즉시 또는 수시모집 추가 등록 마감 전일[2023. 12. 28(목) 18:00]까지** 본교 문서등록을 반드시 포기해야 함

### 2. 등록금 환불

가. 본교 입학홈페이지에서 신청

나. 입학원서 작성 시 입력한 계좌정보로 「대학 등록금에 관한 규칙」에 의거하여 환불

※ 토·일요일 및 공휴일 환불 불가



# XI. 전형료

## 1. 전형별 전형료

(단위 : 원)

전형명		일반 관리비	서류 평가료	면접 고사료	실기 고사료	계 (A)	감면액 (B)	전형료 (A-B)
학생부 교과	학생부교과전형	35,000	-	-	-	35,000	-	35,000
	농·어촌학생전형							
	특성화고교졸업자전형							
학생부 종합	상명인재전형 - 예체능	35,000	30,000	15,000	-	80,000	-	80,000
	상명인재전형 - 인문/자연 기회균형전형 - 농·어촌학생 - 특성화고교졸업자	35,000	30,000	-	-	65,000	-	65,000
	기회균형전형 - 국가보훈대상자 - 기초생활수급자·차상위계층·한부모가족 - 서해5도학생 - 자립지원대상자 - 북한이탈주민이나 제3국 출생 북한이탈주민 자녀	35,000	30,000	-	-	65,000	65,000	0
	특수교육대상자전형	35,000	30,000	-	-	65,000	30,000	35,000
	실기전형	35,000	-	-	40,000	75,000	-	75,000
실기/실적	특기재·체육전형	35,000	30,000	-	-	65,000	-	65,000

※ 인터넷 원서접수 수수료는 본교 부담

※ 학생부종합(기회균형전형)의 지원자격 중 국가보훈대상자, 기초생활수급자·차상위계층·한부모가족, 서해5도학생, 자립지원대상자, 북한이탈주민이나 제3국 출생 북한이탈주민 자녀는 전형료 전액 면제

※ 학생부종합(특수교육대상자전형)은 서류평가료 면제

## 2. 전형료 반환

가. 「고등교육법」 제34조의4 및 「고등교육법 시행령」 제42조의3에 의거하여 전형료 반환

나. 원서접수 완료 후에는 전형료를 반환 불가

※ 다만, 전형료를 납부한 후 천재지변, 질병, 기타사고 등 본인의 귀책이 아닌 사유로 전형에 응시할 수 없는 지원자가 해당 증빙서류를 제출하는 경우 전형료의 일부 또는 전액(인터넷 원서접수 수수료 제외) 반환

다. 기간 내 지원서류 미제출자 및 지원자격 부적격자의 경우 일반관리비를 제외한 해당 전형료를 지원자가 입력한 금융기관 계좌로 반환

※ ‘일반관리’에는 지원자격 심사, 지원서류 확인 등 입시전형 운영 절차 포함

라. 단계별 입학전형에서 최종 단계 전에 불합격한 경우 응시하지 못한 단계의 전형료 반환

마. 본교 캠퍼스별 또는 타 대학에 복수지원하여 고사일정이 중복된 경우 전형료 반환 불가

바. 지원자의 개인적인 사유로 실기고사 또는 면접고사에 결시(부분결시)한 경우에도 전형료 반환 불가

사. 잔액 반환

1) 「고등교육법」 제34조의4 및 「고등교육법 시행령」 제42조의3에 의거하여 입학전형 관련 수입·지출에 따른 잔액이 발생할 경우 2024. 4. 30(화)까지 응시자가 납부한 전형료에 비례하여 반환

2) 전형료 잔액을 반환하는 경우 반환 대상자가 본교를 직접 방문하여 수령 또는 입학원서 작성 시 입력한 금융기관 계좌로 이체

3) 계좌이체 시 금융기관 전산망을 이용하는 데 드는 비용을 차감하고 반환하며, 금융기관 전산망을 이용하는 데 드는 비용이 반환금액 이상이면 반환하지 않음



## XII. 2023학년도 수시모집 입시결과

※ 2023학년도 수시모집 입시결과는 참고용으로만 확인하시기 바랍니다.

※ 석차등급이 있는 전과목 성적을 반영한 결과임(이수단위 적용) / 식물식품공학과는 2024학년도부터 식품공학으로 학과명이 변경됨  
 ※ 학생부종합(상명인재전형, 기회균형전형)은 교과성적을 정량적으로 평가하지 않음

모집전형	모집단위	모집 인원	경쟁률	최초합격자 성적			최종등록자 성적		
				최고	평균	최저	최고	평균	최저
학생부교과 [학생부교과전형]	한국언어문화전공	11	4.91	2.86	3.75	4.20	3.92	4.64	5.51
	글로벌지역학부	85	5.45	2.96	4.01	4.39	2.96	4.32	4.78
	글로벌금융경영학부	28	5.93	3.14	3.66	3.98	3.21	4.11	4.87
	AR·VR미디어디자인전공	10	12.20	2.19	2.79	3.07	3.07	3.51	3.86
	문화예술경영전공	8	6.00	2.27	2.80	3.17	3.02	3.77	4.53
	식물식품공학과	15	6.00	3.30	3.81	4.15	3.30	4.10	4.54
	그린스마트시티학과	15	5.13	3.17	3.70	4.13	3.17	4.33	4.89
	간호학과	26	5.27	1.17	2.58	2.92	1.86	2.88	3.28
	전자공학과	20	6.05	2.90	3.74	4.08	3.64	4.64	5.85
	소프트웨어학과	19	5.89	2.73	3.36	3.61	3.30	4.04	4.43
	스마트정보통신공학과	34	4.62	3.94	4.32	4.62	3.94	4.71	5.36
	경영공학과	14	6.64	3.91	4.15	4.56	4.02	4.55	4.96
	그린화학공학과	21	4.90	2.45	3.59	4.06	2.45	4.08	4.57
	건설시스템공학과	14	9.57	3.19	4.28	4.68	3.19	4.69	5.19
	정보보안공학과	19	4.37	3.38	3.87	4.18	3.52	4.31	5.19
	시스템반도체공학과	21	7.57	3.29	3.84	4.23	3.35	4.29	4.68
	휴먼지능로봇공학과	21	4.95	3.51	4.16	4.59	4.18	4.92	6.42
학생부종합 [상명인재전형]	한국언어문화전공	6	4.50	4.52	5.16	5.72	4.52	5.20	5.72
	글로벌지역학부	12	9.58	4.02	4.70	5.71	3.93	4.64	5.37
	글로벌금융경영학부	10	15.40	3.51	4.45	5.77	4.20	4.71	5.48
	디자인학부	10	16.10	2.29	3.14	3.94	2.59	3.85	4.80
	AR·VR미디어디자인전공	4	9.25	2.03	2.65	3.12	2.03	2.83	3.98
	영화영상전공(연출·스태프)	12	13.58	2.96	3.79	4.35	2.96	3.82	4.35
	연극전공(이론)	4	6.75	3.00	3.33	3.75	3.00	3.58	4.17
	무대미술전공	4	6.00	1.97	3.55	4.51	1.97	3.15	4.52
	사진영상미디어전공	7	15.57	3.90	4.33	4.94	4.16	4.43	4.94
	디지털만화영상전공	4	13.00	1.61	2.43	3.75	1.61	2.53	3.45
	문화예술경영전공	7	11.14	2.70	3.79	4.94	3.12	4.00	4.94
	디지털콘텐츠전공	4	11.75	3.73	4.20	4.87	2.78	3.80	4.45
	스포츠융합학부	8	13.13	3.64	4.03	4.56	3.64	4.08	4.53
	식물식품공학과	6	14.33	4.31	4.73	5.47	4.53	4.84	5.47
	그린스마트시티학과	6	7.33	3.52	4.71	5.60	4.55	5.07	5.60
	간호학과	10	24.80	2.82	3.00	3.21	2.89	3.14	3.54
	전자공학과	7	4.71	3.86	4.23	4.82	4.77	4.98	5.28
	소프트웨어학과	7	13.86	3.81	4.60	5.36	4.30	4.73	5.36
	스마트정보통신공학과	10	4.10	4.14	4.66	5.24	4.35	5.07	6.19

모집전형	모집단위	모집 인원	경쟁률	최초합격자 성적			최종등록자 성적		
				최고	평균	최저	최고	평균	최저
학생부종합 [상명인재전형]	경영공학과	6	3.33	3.89	4.43	5.29	4.42	5.38	7.34
	그린화학공학과	7	9.14	3.68	4.31	5.11	4.26	4.77	5.37
	건설시스템공학과	6	6.67	4.29	4.85	5.11	4.79	5.07	5.33
	정보보안공학과	7	5.57	4.19	4.65	5.13	4.44	4.82	5.13
	시스템반도체공학과	6	10.17	3.70	4.80	5.59	4.35	5.14	5.59
	휴먼지능로봇공학과	7	7.29	4.27	4.55	4.84	4.27	5.17	6.84
학생부종합 [고른기회전형]  2024학년도부터 학생부종합 [기회균형전형] 으로 전형명 변경	한국언어문화전공	2	4.00	4.67	4.68	4.69	5.38	5.49	5.60
	글로벌지역학부	6	3.50	3.93	4.55	5.04	5.01	5.23	5.74
	글로벌금융경영학부	5	5.80	4.44	4.80	5.10	4.44	4.93	5.35
	디자인학부	5	10.60	1.71	2.55	3.40	1.67	2.25	2.90
	AR\VR미디어디자인전공	1	7.00	3.39	3.39	3.39	3.39	3.39	3.39
	영화영상전공(연출·스태프)	2	8.50	2.92	3.96	4.99	2.97	3.98	4.99
	연극전공(이론)	1	5.00	3.85	3.85	3.85	3.85	3.85	3.85
	무대미술전공	2	10.00	3.70	3.87	4.05	3.70	3.87	4.05
	사진영상미디어전공	3	13.33	2.75	3.81	4.94	3.75	4.37	5.17
	디지털만화영상전공	2	21.50	2.83	3.41	3.99	2.83	3.41	3.99
	문화예술경영전공	1	11.00	3.24	3.24	3.24	3.24	3.24	3.24
	디지털콘텐츠전공	1	11.00	1.52	1.52	1.52	4.99	4.99	4.99
	스포츠융합학부	3	3.67	3.88	4.27	5.04	3.90	4.62	5.28
	식물식품공학과	3	5.33	4.16	4.61	5.11	1.85	3.54	5.24
	그린스마트시티학과	3	4.00	3.25	4.15	5.37	5.23	5.60	6.19
	간호학과	5	18.20	2.98	3.34	3.57	3.38	3.60	4.04
	전자공학과	3	4.33	4.28	4.79	5.11	3.98	4.40	4.95
	소프트웨어학과	3	7.67	4.16	4.55	4.84	3.61	3.89	4.14
	스마트정보통신공학과	5	3.00	4.01	4.64	6.29	3.61	5.02	6.29
	경영공학과	3	2.33	2.97	4.83	6.35	2.97	5.02	6.93
	그린화학공학과	3	3.00	4.30	5.12	5.58	3.72	4.77	5.82
	건설시스템공학과	3	3.67	3.44	3.93	4.27	4.07	4.84	5.94
	정보보안공학과	3	4.00	2.43	4.05	5.14	3.14	4.18	5.14
	시스템반도체공학과	3	8.00	4.59	4.68	4.82	4.62	4.94	5.39
	휴먼지능로봇공학과	3	4.67	3.60	4.04	4.80	4.76	4.76	4.76
실기/실적 [실기전형]	디자인학부	112	12.96	2.29	4.09	5.55	2.44	4.27	5.55
	영화영상전공(연기)	5	18.80	2.95	3.55	4.28	2.43	3.08	3.57
	연극전공(연기)	10	24.50	2.38	3.90	5.49	2.68	3.69	5.49
	무대미술전공	24	9.88	3.37	4.56	5.44	3.37	4.77	5.61
	사진영상미디어전공	11	24.00	2.83	4.01	5.35	3.38	4.36	5.35
	디지털만화영상전공	26	28.88	1.78	3.39	4.82	2.57	3.80	4.82
	디지털콘텐츠전공	10	9.60	3.64	4.56	5.34	3.64	4.68	5.65
	스포츠융합학부	43	5.56	3.22	4.43	5.32	2.62	4.48	5.58

**SANGMYUNG  
UNIVERSITY**

**2024학년도 수시모집  
공통사항**

## 1. 학생생활관(기숙사) 안내

### 서울캠퍼스

학생생활관은 학생들에게 숙박의 편의를 제공하고 규율과 절제된 공동생활을 통하여 자율성을 키우며 면학분위기를 조성하여 자아실현을 도모할 수 있도록 교육하는 것을 목적으로 운영하고 있습니다.

[단위 : 명]

#### 가. 모집인원

명칭	구분	1인실	2인실	3인실	4인실	6인실	8인실	국가안보학과 전용			계
								3인실	6인실	10인실	
스뮤하우스	남학생	1	6	18	36	36	-	-	36	10	143
	여학생	1	6	18	40	36	16	-	-	-	117
상명행복생활관	남학생	1	2	63	-	-	-	-	-	-	66
	여학생	1	2	99	-	-	-	-	-	-	102
합계		4	16	198	76	72	16	-	36	10	428

#### 나. 기본시설 및 주소

구분		평창동 스뮤하우스	홍지동 상명행복생활관
기본 시설	개인 시설	침대, 책상, 의자, 옷장, 신발장, 샤워실·화장실, 냉난방시스템, 무선공유기	침대, 책상, 의자, 옷장, 신발장, 샤워실·화장실, 냉난방시스템, 무선공유기
	공동 시설	열람실, 휴게실, 체력단련실, 컴퓨터실, 세탁실, 다리미실, 공동화장실, 공동샤워장, 공용냉장고, 토스트기, 인덕션, 에어프라이어, 전자레인지	열람실, 휴게실, 세탁실, 다리미실, 공동화장실, 토스트기, 공용냉장고, 라면조리기, 에어프라이어, 전자레인지
주소		서울시 종로구 평창문화로 151 상명대학교 학생생활관	서울시 종로구 세검정로 209-6(A동), 209-8(B동)

[단위 : 원]

#### 다. 생활관비

구분	스뮤하우스							구분	상명행복생활관	
	2인실	3인실	4인실	6인실	8인실	국가안보학과 전용			1인실	3인실
						6인실	10인실			
생활관비 (약 4개월)	759,000	658,000	550,000	401,000	351,000	401,000	325,000	생활관비 (12개월)	2,880,000	2,880,000
보증금	20,000	20,000	20,000	20,000	20,000	20,000	20,000	보증금	100,000	100,000
합계	779,000	678,000	570,000	421,000	371,000	421,000	345,000	합계	2,980,000	2,980,000

※ 2024학년도 생활관비는 향후 상향 조정될 수 있음

#### 라. 선발기준

통학거리(100%)

1) 스뮤하우스

- 우선선발 : 서해5도학생, 입학성적(수능A, B) 우수자, 장애인, 기초생활수급 가구 자녀, 차상위계층 자녀

2) 상명행복생활관

- 사회적 배려자 우선선발 : 장애인, 기초생활수급 가구 자녀, 차상위계층 가구 자녀, 한부모가정, 다문화가정, 전년도 도시 근로자 월평균 소득 30~70% 이하, 아동복지 시설 퇴소자

#### 마. 생활관비 감면 (보증금 제외)

1) 스뮤하우스 : 기초생활수급자 및 차상위계층, 장애인 - 생활관비 50% 감면

2) 상명행복생활관 : 사회적 배려자 지원(정원의 5%) - 생활관비 50% 금액 장학금 지급

#### 바. 신청방법

학생생활관 홈페이지 온라인 신청(<http://dormitory.smu.ac.kr>)

#### 사. 신청기간

학생생활관 홈페이지 별도 공지

#### 아. 문의

스뮤하우스(02-781-7901~2), 상명행복생활관(02-3217-9272~3)

## 천안캠퍼스

학생생활관은 학생들에게 숙박의 편의를 제공하고 규율과 절제된 공동생활을 통하여 자율성을 키우며 면학분위기를 조성하여 자아실현을 도모할 수 있도록 교육하는 것을 목적으로 운영하고 있습니다.

### 가. 호실수 및 모집인원

명칭	구분	호실수(실)		합계 (실)	모집인원(명)		합계 (명)	비고
		2인실	1인실		2인실	1인실		
청록학사	신관 (남학생동)	122	5	127	244	5	249	외국인학생 포함
	신관 (여학생동)	179	5	184	358	5	363	
	구관 (여학생동)	107	-	107	214	-	214	
합계		408	10	418	816	10	826	

### 나. 기본시설 및 기타

구분		청록학사 신관 (남학생동, 여학생동)	청록학사 구관 (여학생동)
기본 시설	개인시설 (원룸형)	싱글침대, 책상, 의자, 옷장, 서랍장, 신발장, 샤워실·화장실, 중앙 냉난방시스템, 호실별 공유기, 수신용전화기	싱글침대, 책상, 의자, 옷장, 서랍장, 신발장, 냉난방시스템, 호실별 공유기, 수신용전화기
	공동 시설	편의점, 카페테리아, 정보프라자, 휴게실, 체력단련실, 세탁실, 다림실	휴게실, 작업실, 학습실, 탁구장, 세미나실, 세탁실, 다림실, 공동샤워실 및 화장실(신관 공동시설 이용가능)
기타	주소	충남 천안시 동남구 안서동 상명대길 31 상명대학교 학생생활관 청록학사 신관	충남 천안시 동남구 안서동 상명대길 31 상명대학교 학생생활관 청록학사 구관
	입사서류 접수처	청록학사 신관 행정실 (1층)	청록학사 구관 행정실 (1층)

[단위 : 원]

### 다. 생활관비 내역

구분	청록학사 신관 (남학생동, 여학생동)		청록학사 구관 (여학생동)	비고
	1인 1실	2인 1실	2인 1실	
생활관비	1,868,000	1,127,000	867,000	- 신관 1인실 : 재학생에게 배정
보증금	10,000	10,000	10,000	- 퇴사기간 출입카드 반납 시 반환
합계	1,878,000	1,137,000	877,000	

※ 2023학년도 한 학기 기준이며, 2024학년도 생활관비는 향후 상향 조정될 수 있음

### 라. 식당안내

식사유형	식당위치	운영시간	가격	비고
자유매식	학생회관 1층	조식 : 08:00~09:30 중식 : 11:00~14:30 석식 : 17:30~19:00	메뉴별 다양	· 학생생활관에서 2분 거리 · 주말(토~일), 공휴일 미운영

### 마. 선발기준

입학성적 우수자, 장애인 우선 선발

### 바. 신청방법

학생생활관 홈페이지 온라인 신청(<http://dormi.smuc.ac.kr>)

### 사. 신청기간

학생생활관 홈페이지 별도 공지

### 아. 운영기간

학기중에만 운영(방학기간 제외)

### 자. 문의전화

041)623-0350 ~ 0351



## 2. CAMPUS MAP

### 서울캠퍼스

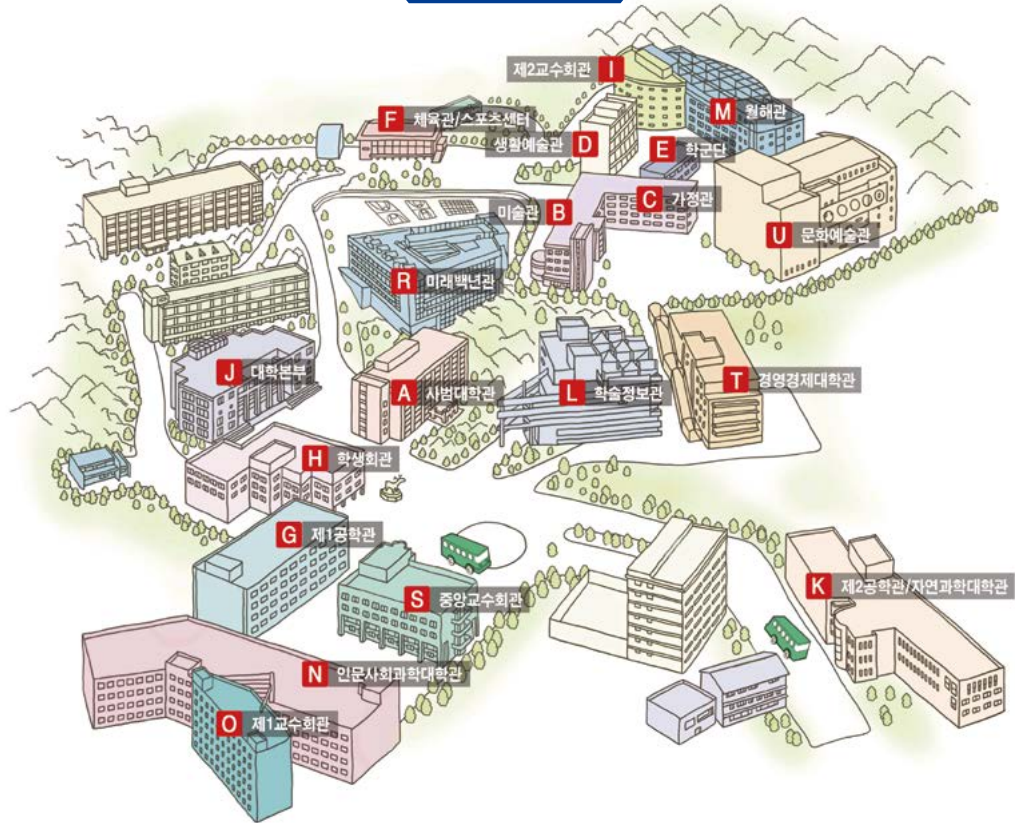

### 천안캠퍼스

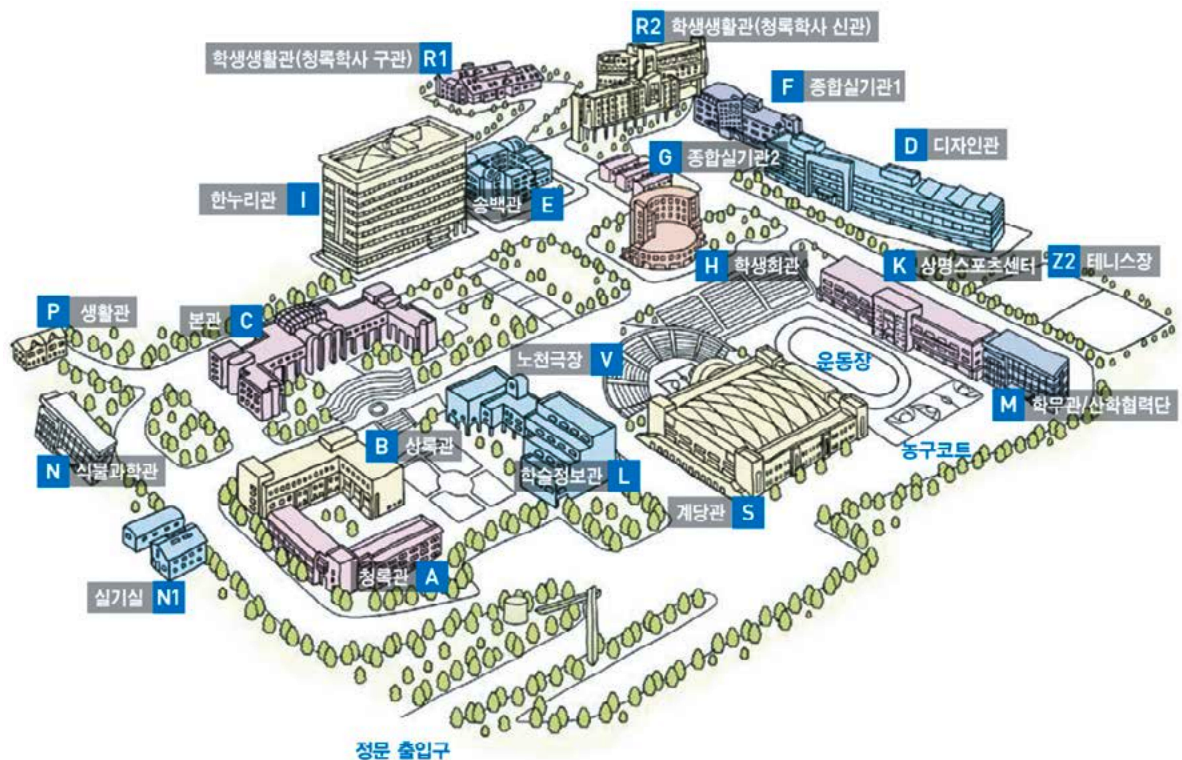

### 3. 교통편 안내

#### 서울캠퍼스



#### 천안캠퍼스





## 천안캠퍼스

## 대중교통

KTX	경부선, 호남선	천안아산역 하차 후 버스정류장(약 50m 전방) : (시내버스) 13
철도	경부선, 호남선, 장항선	천안역 하차 후 동부 버스정류장(약 100m 전방) : (시내버스) 200, 700
고속버스	서울, 대전, 광주, 울산, 익산	천안고속버스터미널 하차 후 맞은편 버스정류장 : (시내버스) 13, 14, 20, 121, 200
시외버스	전국	천안시외버스터미널 하차 후 맞은편 버스정류장 : (시내버스) 13, 14, 20, 121, 200
시내버스	13	천안아산역 - 충무병원 - 중앙도서관 - 종합터미널 - 상명대입구 - 단대병원
	14	불당동 - 백석동 - 두정도서관 - 두정역 - 종합터미널 - 상명대입구 - 백석대
	20	천안아산역 - 컨벤션센터 - 인쇄창 - 종합터미널 - 상명대입구 - 단대병원
	121	종합터미널 - 천안 TG - 상명대입구 - 문암로입구 - 단대병원
	200번대 버스	천안역 - 복자여중고 - 종합터미널 - 상명대입구 - 성거 - 입장
	700번대 버스	전의 - 천안역 - 복자여중고 - 종합터미널 - 상명대입구 - 백석대

※ 위의 모든 시내버스는 상명대입구(상명대삼거리)에서 하차 후 도보 5분 정도 소요됩니다.

※ 자세한 시내버스 노선 및 시간표는 천안시 교통정보시스템홈페이지(<http://its.cheonan.go.kr/>)를 참조하기 바랍니다.

버스노선 및 시간은 2023. 3. 2일 기준이며, 학교(코로나19 상황 포함) 및 교통사정에 따라 노선 및 시간이 변경될 수 있으니 자세한 사항은 본교 홈페이지를 반드시 참고하시기 바랍니다(홈페이지→대학생활→학생지원→버스안내).

## 가. 학생통학버스

## 1) 운행노선

노선명	승차장소	등교 출발시간		승차요금 (편도/현금)	하교 출발시간
		월 ~ 목요일	금요일		
지하철 강남역	강남역 신분당선 5번 출구	07:15	07:15	5,000원	※ 강남역 1. 월 ~ 목요일 14:30 15:30 16:30 17:30 18:00 18:30 2. 금요일 15:30 18:10 ※ 경부고속도로 (서울방향) - 죽전 버스정류장 - 신갈 버스정류장
		07:30	07:30		
		07:40	운행없음		
		08:30	운행없음		
죽전 (경유)	경부고속도로 하행 (죽전 버스정류장 - 부산방향)	07:50	07:50		
		07:55	07:55		
		08:55	운행없음		
신갈 (경유)	경부고속도로 하행 (신갈 버스정류장 - 부산방향)	07:53	07:53		
		08:03	08:00		
		09:00	운행없음		
성남 분당	모란시장 건너(성남동 천주교) 맞은편 버스정류장 앞	07:20	운행없음		
	서현역 맞은편 한신APT 123동 앞	07:40			
수원	동수원사거리 라마다호텔 뒤 세차장 앞	07:40	운행없음		
	법원사거리 타이어뱅크 앞	07:45			
	영통입구고가도로 밑 버스정류장 앞	07:50			
	신갈 I/C앞 두진APT 버스정류장 뒤 10M	07:55			

2) 유의사항

- 가) 운행일은 학기 중 매주 월 ~ 금요일까지 주 5일이며, 평일 중 법정공휴일은 운행하지 않습니다.
- 나) 죽전, 신갈은 강남 출발차량이 정차하여 탑승시키며 탑승시간에 다소 차이가 있을 수 있습니다.
- 다) 도로 교통사정에 의한 도착시간 지연으로 인한 수업결손은 책임지지 않습니다.
- 라) 당분간 전 노선에 대해 현금승차를 원칙으로 합니다.
- 마) 이용학생이 현저히 적을 경우 운행 횟수 축소 및 유가변동 등에 따라 승차요금이 조정될 수 있습니다.

**나. 전철이용자  
셔틀버스(무료)  
운행**

1) 운행구간

- 가) 오전 운행 : 두정역(환승시설) → 학교  
※ 두정역(환승시설) : 두정역 1번 출구 나와서 좌측계단으로 내려감
- 나) 오후 운행 : 학교 → 터미널 애슬리 앞 → 천안역 50M전방 빠리안경 앞 → 학교

2) 운행시간표 ※ 학기 중에만 운행(토·일요일 및 법정공휴일은 운행 없음)

구분	순번 \ 노선	차량	두정역 출발 (환승시설)	학교 도착	비고
오전 운행	1	학교	08:00	08:30	금요일 운행없음
	2	청마	08:15	08:45	
	3	청마	08:25	08:55	
	4	학교	08:45	09:15	
	5	신우	08:55	09:25	
	6	신우	09:10	09:40	
	7	학교	09:40	10:10	

구분	순번 \ 노선	차량	학교 출발 (정문 앞)	터미널 애슬리 앞	천안역 50M전방 빠리안경 앞	비고
오후 운행	8	신우	14:30	14:40	14:50	
	9	학교	15:00	15:10	15:20	
	10	신우	15:30	15:40	15:50	
	11	학교	16:00	16:10	16:20	
	12	신우	16:30	16:40	16:50	
	13	신우	17:00	17:10	17:20	
	14	신우	17:30	17:40	17:50	금요일 운행없음

3) 이용요금 : 무료

4) 이용방법 : 탑승 시 신분증(학생증) 제시

## 4. 학부(과)/전공 사무실 및 행정부서 전화번호 안내

### 서울캠퍼스

#### ■ 학부(과)/전공 사무실 전화번호

학부(과)/전공	전화번호	학부(과)/전공	전화번호
역사콘텐츠전공	02-2287-5042	컴퓨터과학전공	02-2287-5292
지적재산권전공	02-2287-5234	전기공학전공	02-2287-5112
문헌정보학전공	02-2287-5064	지능IoT융합전공	02-2287-5392
공간환경학부	02-2287-5047	게임전공	02-2287-5462
행정학부	02-2287-5399	애니메이션전공	02-2287-5464
가족복지학과	02-2287-5254	한일문화콘텐츠전공	02-2287-5116
경제금융학부	02-2287-5052	생명공학전공	02-2287-5142
	02-2287-5258	화학에너지공학전공	02-2287-5283
경영학부	02-2287-5206	화공신소재전공	02-2287-5297
글로벌경영학과	02-2287-5056	식품영양학전공	02-2287-5129
융합경영학과	02-2287-5078	의류학전공	02-2287-5154
국가안보학과	02-2287-5368	스포츠건강관리전공	02-2287-5326
국어교육과	02-2287-5090		02-2287-5153
영어교육과	02-2287-5098	무용예술전공	02-2287-5156
교육학과	02-2287-5082	조형예술전공	02-2287-5302
수학교육과	02-2287-5123	생활예술전공	02-2287-5167
휴먼지능정보공학전공	02-2287-5391	피아노	02-2287-5172
핀테크전공	02-2287-5403	성악	
빅데이터융합전공	02-2287-5408	뉴미디어작곡	02-2287-5481
스마트생산전공	02-2287-5424	관현악	

#### ■ 행정부서 전화번호

행정부서		전화번호
입학팀		02-2287-5010
학사운영팀(입학식, 교육과정, 학사제도)		02-2287-5012
교직원지원센터(교직 관련)		02-2287-5089
학생복지팀(장학금 및 학자금 대출 안내)		02-2287-5015~6
기숙사(입사안내)	학생생활관 행정실	02-781-7901~2
	상명행복생활관 행정실	02-3217-9272~3
재무회계팀(등록금 납부 및 환불 안내)		02-2287-5019
서울캠퍼스 대표전화		02-2287-5114

■ 학부(과)/전공 사무실 전화번호

학부(과)/전공		전화번호	학부(과)/전공		전화번호
글로벌 지역학부	한국언어문화전공	041-550-5112	예술학부	디지털만화영상전공	041-550-5251
	일본어권지역학전공	041-550-5121		문화예술경영전공	041-550-5426
	중국어권지역학전공	041-550-5128		디지털콘텐츠전공	041-550-5476
	영어권지역학전공	041-550-5138	글로벌금융경영학부		041-550-5320
	프랑스어권지역학전공	041-550-5154	식품공학과		041-550-5289
	독일어권지역학전공	041-550-5162	그린스마트시티학과		041-550-5297
	러시아·중앙아시아지역학전공	041-550-5171	간호학과		041-550-5430
디자인학부	커뮤니케이션디자인전공	041-550-5192	스포츠	스포츠경영전공	041-550-5334
	패션디자인전공	041-550-5199	융합학부	사회체육전공	041-550-5344
	텍스타일디자인전공	041-550-5207	전자공학과		041-550-5356
	스페이스디자인전공	041-550-5214	소프트웨어학과		041-550-5363
	세라믹디자인전공	041-550-5221	스마트정보통신공학과		041-550-5349
	인더스트리얼디자인전공	041-550-5227	경영공학과		041-550-5370
	AR·VR미디어디자인전공	041-550-5369	그린화학공학과		041-550-5311
예술학부	영화영상전공	041-550-5237	건설시스템공학과		041-550-5306
	연극전공	041-550-5266	정보보안공학과		041-550-5205
	무대미술전공	041-550-5273	시스템반도체공학과		041-550-5569
	사진영상미디어전공	041-550-5244	휴먼지능로봇공학과		041-550-5548

■ 행정부서 전화번호

행정부서		전화번호
입학팀		041-550-5013
교무팀(입학식, 교육과정, 학사제도 안내)		041-550-5015
학생복지팀	신입생 오리엔테이션	041-550-5021
	학생통학버스 및 셔틀버스 안내	
	장학금 및 학자금 대출 안내	041-550-5023
학생생활관(기숙사 입사신청 안내)		041-623-0350~2
총무회계팀(등록금 납부 및 환불 안내)		041-550-5035
천안캠퍼스 대표전화		041-550-5114

**SANGMYUNG  
UNIVERSITY**

# 2024학년도 수시모집 제출서류 서식



## 농·어촌학생 재학사실 확인서

모집단위	수험번호					
성명	주민등록번호					*****
현주소						

지원자격	<input type="checkbox"/> 중·고등학교 과정(6년) 이수자 <input type="checkbox"/> 초·중·고등학교 과정(12년) 이수자	
출신 초등학교명 ※ 초·중·고등학교 과정 이수자만 기재	학교주소	제학기간
초등학교		년 월 [입학] 년 월 [졸업]
초등학교		년 월 [전입학] 년 월 [졸업]
출신 중학교명	학교주소	제학기간
중학교		년 월 [입학] 년 월 [졸업]
중학교		년 월 [전입학] 년 월 [졸업]
출신 고등학교명	학교주소	제학기간
고등학교		년 월 [입학] 년 월 [졸업(예정)]
고등학교		년 월 [전입학] 년 월 [졸업(예정)]

상기 내용은 사실과 같으며, 위 학생이 귀 대학교의 학생부종합(기회균형전형)의 농·어촌학생 및 학생부교과(농·어촌학생전형) 대상자임을 확인합니다.

2023년 월 일

고등학교장 (직인)

상명대학교 총장 귀하

※ 본 수시모집요강 학생부종합(기회균형전형)의 농·어촌학생 및 학생부교과(농·어촌학생전형) 지원자격 참고

## 서해5도학생 재학사실 확인서

모집단위	수험번호					
성명	주민등록번호					*****
현주소						

지원자격	<input type="checkbox"/> 중·고등학교 과정(6년) 이수자 <input type="checkbox"/> 초·중·고등학교 과정(12년) 이수자	
출신 초등학교명 ※ 초·중·고등학교 과정 이수자만 기재	학교주소	제학기간
초등학교		년 월 [입학] 년 월 [졸업]
초등학교		년 월 [전입학] 년 월 [졸업]
출신 중학교명	학교주소	제학기간
중학교		년 월 [입학] 년 월 [졸업]
중학교		년 월 [전입학] 년 월 [졸업]
출신 고등학교명	학교주소	제학기간
고등학교		년 월 [입학] 년 월 [졸업(예정)]
고등학교		년 월 [전입학] 년 월 [졸업(예정)]
고등학교		년 월 [전입학] 년 월 [졸업(예정)]

상기 내용은 사실과 같으며, 위 학생이 귀 대학교의 학생부종합(기회균형전형)의 서해5도학생 및 학생부교과(서해5도학생전형) 대상자임을 확인합니다.

2023년 월 일

고등학교장 (직인)

상명대학교 총장 귀하

※ 본 수시모집요강 학생부종합(기회균형전형)의 서해5도학생 및 학생부교과(서해5도학생전형) 지원자격 참고



# [개인정보 수집관련 안내]

## I. 개인정보 수집 및 이용안내

- 개인정보의 수집·이용 목적
  - 본교에서는 원서접수 대행사인 ㈜유웨이애플라이를 통해 원서접수를 위탁 처리하며, 입학 업무를 목적으로 지원자의 개인정보를 수집하고자 합니다.
  - 합격자의 개인정보는 학적·장학업무와 교육·연구·행정, 대학생활 및 정보 안내의 목적으로 이용됩니다.
- 개인정보 수집 항목
  - 필수항목: 성명, 모집단위(지원학과), 국적, 공동원서비밀번호, 주소, 전화번호, 휴대전화번호, 이메일, 추가전화번호(1개), 학교정보(최종학력구분, 재학/출신 고교명, 졸업(예정)연도, 고교전화번호)
  - 선택항목: 추가전화번호(2~5개), 환불계좌정보(은행명, 계좌번호, 예금주 이름)
- 개인정보의 보유 및 이용기간
  - 본교에서 입학업무를 목적으로 수집한 개인정보는 관련 법령에 따라 10년까지만 보유하고, 10년이 경과한 후에는 파기할 예정입니다.
  - 원서접수 대행사는 2024학년도 대학입학전형방법 위반자 관련 업무가 종료되는 즉시 수집한 개인정보를 파기합니다.
- 동의를 거부할 권리와 동의 거부에 따른 불이익
  - 지원자는 개인정보의 수집 및 이용에 대해 동의를 거부할 수 있으나, 동의 거부 시 대입원서 접수의 제한이 있을 수 있습니다.
  - 이에 따라 2024학년도 수시모집에 원서접수를 하는 것으로서 지원자의 개인정보 수집 및 이용에 동의하는 것으로 간주합니다.

## II. 고유식별정보 수집 및 이용에 대한 고지사항

- 본교에서는 입학업무의 목적으로 2024학년도 수시모집에 응시하는 지원자의 고유식별정보(주민등록번호, 외국인등록번호, 여권번호 등)를 수집 및 이용합니다.
- 이에 따라 2024학년도 수시모집에 원서접수를 하는 것으로서 지원자의 고유식별정보 수집 및 이용에 동의하는 것으로 간주합니다.

## III. 제3자 개인정보 제공 동의안내

- 본교에서는 「고등교육법 시행령」 제42조, 제42조의2에 따라 아래와 같이 개인정보 처리 위탁을 시행하며, 2024학년도 수시모집에 원서접수를 하는 것으로서 이에 동의하는 것으로 간주합니다.

### 2. 개인정보 처리 위탁 내역

수탁업체	위탁업무 내용	위탁업무처리 개인정보항목	개인정보의 보유·이용기간	비고
한국교육과정평가원 한국교육학술정보원	학교생활기록부, 검정고시 및 수능 성적 온라인 추출	모집시기, 성명, 주민등록번호(외국인등록번호 또는 여권번호), 수험번호, 합격/예치금 구분, 접수장소, 접수일자, 지원결과, 전형유형, 모집단위명, 계열코드, 출신고교코드, 졸업연도, 등록일자 등	처리목적 달성 시까지	필수
한국대학교육협의회	지원방법 및 이종등록 조항 위반자 사전예방, 위반자에게 통보			

※ 개인정보의 수집 및 이용 동의에 대해 거부할 수 있으나 동의 거부 시 대입원서 접수의 제한이 있을 수 있습니다.

## IV. 정보주체 외 민감정보 수집 및 이용에 대한 고지사항

- 「감염병예방법」(제6조4항) 및 「재난안전법」(제74조3항), 「개인정보 보호법」(제15조1항3호) 등에 따라 질병관리청으로부터 개인정보(민감정보)를 수집 및 이용합니다.

수집출처	처리목적	개인정보 처리정지 요구 권리
질병관리청	감염병 예방 및 감염 전파 차단	「개인정보 보호법」 제37조1항에 따라 개인정보처리정지를 요구할 수 있으며, 요구권리는 제37조2항에 따라 거절할 수 있음

※ 처리정지 요구 권리 거절 사유: 「개인정보 보호법」 제37조2항2호에 따른 사람의 생명, 신체를 해할 우려가 있거나 타인의 재산과 그밖의 이익을 부당하게 침해할 우려가 있는 경우

# Dream Hiker

SANGMYUNG  
UNIVERSITY

“

빛나는 도전 정신으로  
자신의 꿈을 향해 나아가는  
상명인은 이미 새로운 미래를  
만들어 가고 있습니다.

”



미래사회를 선도하는 혁신형 인재 양성 대학

# SANGMYUNG UNIVERSITY

---

## 서울캠퍼스

서울시 종로구 홍지문2길 20  
입학팀 02-2287-5010

---

## 천안캠퍼스

충청남도 천안시 동남구 상명대길 31  
입학팀 041-550-5013